



ΒΑΣΙΚΗ ΔΡΑΣΗ 220

Ημερίδα Διαχείρισης Εγκεκριμένων Σχεδίων
Πρόσκληση 2024 (1^η & 2^η Καταληκτική Προθεσμία)

Συμπράξεις Συνεργασίας

- Σχολική Εκπαίδευση
- Επαγγελματική Εκπαίδευση και Κατάρτιση
- Εκπαίδευση Ενηλίκων
- Τριτοβάθμια Εκπαίδευση
- Νεολαία

Υπεύθυνη Λειτουργός ΚΑ220
κα Σοφία Βιολάρη

13 Φεβρουαρίου 2025

1

**ΒΑΣΙΚΑ ΧΑΡΑΚΤΗΡΙΣΤΙΚΑ
ΣΧΕΔΙΩΝ ΚΑ220**

2

**ΕΝΟΤΗΤΕΣ & ΠΑΡΑΡΤΗΜΑΤΑ
ΣΥΜΦΩΝΙΑΣ ΕΠΙΧΟΡΗΓΗΣΗΣ**

3

ΧΡΗΜΑΤΟΔΟΤΙΚΟ ΜΟΝΤΕΛΟ

4

ΔΙΑΧΕΙΡΙΣΗ ΣΧΕΔΙΟΥ

5

ΕΡΓΑΛΕΙΑ ΔΙΑΧΕΙΡΙΣΗΣ

6

ΥΠΟΣΤΗΡΙΚΤΙΚΑ ΕΓΓΡΑΦΑ

7

ΑΡΧΕΙΟ

8

**ΤΕΛΙΚΗ ΕΚΘΕΣΗ & ΚΛΕΙΣΙΜΟ
ΣΧΕΔΙΟΥ**

9

**ΑΛΛΑΓΕΣ – ΤΡΟΠΟΠΟΙΗΣΕΙΣ &
ΕΝΗΜΕΡΩΣΗ ΕΥ**

10

ΠΑΡΑΚΟΛΟΥΘΗΣΗ & ΕΛΕΓΧΟΙ

11

**ΧΡΗΣΙΜΕΣ ΣΥΜΒΟΥΛΕΣ &
ΚΑΛΕΣ ΠΡΑΚΤΙΚΕΣ**

1. ΒΑΣΙΚΑ ΧΑΡΑΚΤΗΡΙΣΤΙΚΑ ΣΧΕΔΙΩΝ ΚΑ220



ΒΔ2 – ΔΙΑΧΕΙΡΙΣΗ ΕΓΚΕΚΡΙΜΕΝΩΝ ΣΧΕΔΙΩΝ– ΚΑ220

Οι **Συμπράξεις Συνεργασίας** αποτελούν σχέδια συνεργασίας μεταξύ οργανισμών και ιδρυμάτων από διαφορετικές χώρες του Προγράμματος δίνοντας έμφαση στην:

- Ενίσχυση της ικανότητάς τους για διακρατική/διατομεακή **συνεργασία**.
- Ενίσχυση της **ποιότητας** της εργασίας, των δραστηριοτήτων και των διαδικασιών τους.
- Κάλυψη κοινών αναγκών για υιοθέτηση της **ευρωπαϊκής διάστασης** σε τοπικό επίπεδο.
- Στήριξη της ένταξης **στοχευμένων ομάδων με λιγότερες ευκαιρίες**.
- Στήριξη της **ενεργούς συμμετοχής** των Ευρωπαίων πολιτών στα κοινά.
- Ενεργοποίηση **μετασχηματισμού** και **αλλαγής** σε ατομικό και συλλογικό επίπεδο.

ΒΑΣΙΚΑ ΧΑΡΑΚΤΗΡΙΣΤΙΚΑ ΣΧΕΔΙΩΝ ΚΑ220

ΣΥΜΜΕΤΕΧΟΝΤΕΣ ΟΡΓΑΝΙΣΜΟΙ

- Τουλάχιστον 3 οργανισμοί από 3 διαφορετικές επιλέξιμες χώρες – Επιλέξιμη η Συμμετοχή Τρίτης Χώρας Μη συνδεδεμένης με το Πρόγραμμα, **ΜΟΝΟ** όταν προσδίδει αξία στο σχέδιο και εφόσον πληρούται η ελάχιστη συμμετοχή.

ΔΙΑΡΚΕΙΑ

- **12 έως 36 μήνες.** Η διάρκεια επιλέγεται κατά την υποβολή αίτησης σύμφωνα με στόχους & είδος δραστηριοτήτων.

ΔΡΑΣΤΗΡΙΟΤΗΤΕΣ

- Υλοποιούνται είτε στις χώρες των εταίρων **είτε σε πόλεις που εδρεύουν θεσμικά όργανα είτε σε άλλες επιλέξιμες χώρες**, βάσει επαρκούς αιτιολόγησης.

ΚΟΙΝΟΠΡΑΞΙΑ

- Η **ίδια κοινοπραξία** μπορεί να υποβάλει **ΜΟΝΟ 1** αίτηση **ανά προθεσμία** σε μία Εθνική Υπηρεσία.

ΠΕΡΙΟΡΙΣΜΟΙ

- Ένας οργανισμός (OID), ανά προθεσμία, **δεν μπορεί να συμμετέχει σε περισσότερες από 10 αιτήσεις, είτε ως συντονιστής είτε ως εταίρος**, που υποβάλλονται αθροιστικά στους τομείς της Εκπαίδευσης και Κατάρτισης και της Νεολαίας (ΚΑ220)

ΣΥΜΜΕΤΟΧΗ ΣΕ ΚΑ210

- Ένας οργανισμός μπορεί ταυτόχρονα να συμμετέχει σε **5 αιτήσεις ΚΑ210** (**σε 1 ΜΟΝΟ ως συντονιστής**) σε όλους τους τομείς εκπαίδευσης και κατάρτισης.

ΤΡΙΤΟΒΑΘΜΙΑ ΕΚΠΑΙΔΕΥΣΗ

- Ένας οργανισμός μπορεί ταυτόχρονα να συμμετέχει είτε ως συντονιστής είτε ως εταίρος **σε όσες προτάσεις Τριτοβάθμιας Εκπαίδευσης** επιθυμεί.

ΧΩΡΕΣ ΠΟΥ ΣΥΜΜΕΤΕΧΟΥΝ ΣΤΟ ΠΡΟΓΡΑΜΜΑ ERASMUS+

Υπενθύμιση (σε περίπτωση αντικατάστασης εταίρου)

ΧΩΡΕΣ ΠΡΟΓΡΑΜΜΑΤΟΣ (Συνδεδεμένες)	ΤΡΙΤΕΣ ΧΩΡΕΣ (Μη Συνδεδεμένες)
27 Κράτη – Μέλη της Ε.Ε.	Οι υπόλοιπες χώρες του κόσμου, συμπ. του Ηνωμένου Βασιλείου (14 περιφέρειες)
Χώρες ΕΟΧ: <ul style="list-style-type: none">• Ισλανδία• Λιχτενστάιν• Νορβηγία	
Χώρες υποψήφιες προς ένταξη στην Ε.Ε.: <ul style="list-style-type: none">• Τουρκία• Δημοκρατία της Β. Μακεδονίας• Σερβία	

ΕΑΝ ΣΤΗΝ ΚΟΙΝΟΠΡΑΞΙΑ ΣΑΣ ΣΚΟΠΕΥΕΤΕ ΝΑ ΣΥΜΠΕΡΙΛΑΒΕΤΕ ΟΡΓΑΝΙΣΜΟΥΣ ΔΗΜΟΣΙΟΥ ΔΙΚΑΙΟΥ ΜΕ ΕΔΡΑ ΣΤΗΝ **ΟΥΓΓΑΡΙΑ**, ΕΠΙΚΟΙΝΩΝΗΣΤΕ ΜΑΖΙ ΜΑΣ.

Η συμμετοχή τους θεωρείται επαρκώς αιτιολογημένη μόνο όταν προσδίδει **αξία** στο Σχέδιο και είναι προς το συμφέρον της ΕΕ:

- ΒΔ1 – Μόνο στους τομείς της Τριτοβάθμιας Εκπαίδευσης & της ΕΕΚ
- **ΒΔ2 – Μόνο στις Συμπράξεις Συνεργασίας**

Οι τρίτες χώρες ΔΕΝ είναι επιλέξιμες στα σχέδια ΚΑ210.

2. ΕΝΟΤΗΤΕΣ & ΠΑΡΑΡΤΗΜΑΤΑ ΣΥΜΦΩΝΙΑΣ ΕΠΙΧΟΡΗΓΗΣΗΣ





Το πιο σημαντικό έγγραφο για τη διαχείριση του έργου σας.

Οι υπογραφές είναι δεσμευτικές για όλα τα μέρη της Συμφωνίας και τα Παραρτήματά της.

Οι δραστηριότητες πρέπει να υλοποιούνται **σύμφωνα με τους κανονισμούς του προγράμματος & εντός της επιλέξιμης χρονικής περιόδου!**

Η ΣΥΜΦΩΝΙΑ ΕΠΙΧΟΡΗΓΗΣΗΣ (GRANT AGREEMENT) ΑΠΟΤΕΛΕΙΤΑΙ ΑΠΟ ΤΙΣ ΕΞΗΣ ΕΝΟΤΗΤΕΣ:

- **PREAMBLE** (Προοίμιο - Πριν από τον Πίνακα Περιεχομένων)
- **TERMS AND CONDITIONS**
- **ANNEX 1:** DESCRIPTION OF THE ACTION, LIST OF OTHER BENEFICIARIES AND ESTIMATED BUDGET FOR THE ACTION
- **ANNEX 2:** SPECIFIC RULES
- **ANNEX 3:** ACCESSION FORMS
- **ANNEX 4:** BENEFICIARY'S BANK ACCOUNT DETAILS

- Μόνο τα στοιχεία του Συντονιστή εταίρου αναγράφονται στο Προοίμιο.
- Τα στοιχεία των λοιπών εταίρων παρουσιάζονται στο Annex 1 της Συμφωνίας.
- Όλα τα επίσημα έγγραφα ενός Σχεδίου υπογράφονται από τον **Νόμιμο Εκπρόσωπο του Συντονιστή και τον Νόμιμο Εκπρόσωπο της ΕΥ.**

Data Sheet – Δελτίο Δεδομένων

- **Chapter 1** - Κεφάλαιο 1: General (Γενικά)
- **Chapter 2** – Κεφάλαιο 2: Action (Δράση)
- **Chapter 3** – Κεφάλαιο 3: Grant (Επιχορήγηση)
- **Chapter 4** – Κεφάλαιο 4: Grant Implementation (Εκτέλεση της Επιχορήγησης)
- **Chapter 5** – Κεφάλαιο 5: Consequences of Non-Compliance (Συνέπειες μη Συμμόρφωσης)
- **Chapter 6** – Κεφάλαιο 6: Final Provisions (Τελικές Διατάξεις)

Data Sheet – Δελτίο Δεδομένων

1. **General Data:** Αριθμός Συμφωνίας, Τίτλος Έργου, Πρόσκληση, Είδος δράσης, Χορηγούσα αρχή, Ημερομηνίες Έναρξης – Λήξης, Διάρκεια έργου
2. **Participating entities:** Παραπομπή στο Παράρτημα 1
3. **Grant :** Ανώτατο Ποσό Επιχορήγησης, Μορφή Επιχορήγησης
4. **Reporting, payments and recoveries:** Χρονοδιάγραμμα Υποβολής Εκθέσεων/Πληρωμών, Προχρηματοδότηση, Τραπεζικά Στοιχεία Συντονιστή (Παραπομπή στο Παράρτημα 4), Ευθύνη σε περίπτωση ανάκτησης ποσού
5. **Applicable law & dispute settlement forum:** Τήρηση αρχείων, Επανεξετάσεις, Λογιστικοί έλεγχοι έως 5 έτη μετά την τελική πληρωμή
6. **Other – Άλλο**
 - **Ειδικοί Κανόνες: Annex 2**
 - **Τυπικές Προθεσμίες (μετά τη λήξη του έργου):** Εμπιστευτικότητα, Τήρηση αρχείων, Επανεξετάσεις, Λογιστικοί έλεγχοι

! Εάν διαφοροποιηθούν οι ημερομηνίες Έναρξης & Λήξης σχεδίου
→ Προκύπτει αλλαγή στις ημερομηνίες υλοποίησης των δραστηριοτήτων του Σχεδίου.

- **Project Details:** Βασικά στοιχεία του έργου (Κωδικός έργου, Τίτλος έργου (κ.λπ.)
- **Work Packages:** Δέσμες Εργασίας
 - **Work Packages Overview:** Συνοπτικός πίνακας όπου παρουσιάζονται οι τίτλοι όλων των Δέσμεων Εργασίας με τον **αριθμό των δραστηριοτήτων** που περιλαμβάνει η κάθε μία, καθώς και το **αντίστοιχο συνολικό ποσό επιχορήγησης**
 - **Activities per WP:** Για κάθε ΔΕ ξεχωριστά παρουσιάζεται η ακόλουθη πληροφόρηση: Τίτλος ΔΕ, **Τίτλοι δραστηριοτήτων** που περιλαμβάνει, Χώρα υλοποίησης/Ημερομηνία έναρξης & λήξης/Ακριβές ποσό/Επικεφαλής οργανισμός **ανά δραστηριότητα**
- **Participating Organisations:** Κατάλογος **συμμετεχόντων οργανισμών** και παρουσίαση βασικών στοιχείων οργανισμού
- **Distribution of the grant between participants:** Κατανομή **κονδυλίου** ανά συμμετέχοντα οργανισμό για κάθε ξεχωριστή ΔΕ
 - **Project Lump Sum/Συνολικό ποσό επιχορήγησης:** (= κατ' αποκοπήν ποσό που δηλώθηκε στην αίτηση)

ΕΙΔΙΚΟΙ ΚΑΝΟΝΕΣ

Α. Σημαντικές διευκρινίσεις για συγκεκριμένα άρθρα της ενότητας «Όροι και Προϋποθέσεις»	Β. Επιπρόσθετοι Ειδικοί Κανόνες
<ul style="list-style-type: none">• Υπεργολαβία (άρθρο 9.3)• Προστασία δεδομένων (άρθρο 15)• Δικαιώματα διανοητικής ιδιοκτησίας (άρθρο 16)• Επικοινωνία, διάδοση και προβολή (— άρθρο 17.4)• Ειδικοί κανόνες για την εκτέλεση της δράσης (— άρθρο 18)• Υποβολή εκθέσεων (— άρθρο 21)• Οφειλόμενο ποσό (— άρθρο 22.3)• Έλεγχοι, αξιολογήσεις, λογιστικοί έλεγχοι και έρευνες (— άρθρο 25)• Μείωση της επιχορήγησης (— άρθρο 28)• Επικοινωνία μεταξύ των μερών (— άρθρο 36)	<ul style="list-style-type: none">• Στήριξη για την ένταξη συμμετεχόντων με λιγότερες ευκαιρίες• Προστασία και ασφάλεια των συμμετεχόντων• Παρακολούθηση και Αξιολόγηση των Διαπιστεύσεων ECHE (Αφορά μόνο την Τριτοβάθμια Εκπαίδευση)• Δικαιούχοι Εγκατεστημένοι σε Τρίτες Χώρες ΜΗ συνδεδεμένες με το Πρόγραμμα• Πιστοποιητικό YOUTHPASS (αφορά μόνο τα σχέδια στον τομέα της νεολαίας)

ANNEX 3ACCESSION FORM FOR BENEFICIARIES

[BEN legal name (short name)], PIC [number], established in [legal address]

hereby agrees

to become [beneficiary]/[coordinator]

in Agreement [insert number] — [insert acronym] ('the Agreement')

between [COO legal name (short name)] and the European Union ('EU'), represented by the European Commission ('European Commission' or 'granting authority'),

[OPTION for beneficiaries which are NOT coordinator: and mandates

the coordinator to submit and sign in its name and on its behalf any amendments to the Agreement, in accordance with Article 39.]

By signing this accession form, the beneficiary accepts the grant and agrees to *[OPTION: for coordinators: take on the obligations and role of coordinator and to implement it in accordance with the Agreement, with all the obligations and terms and conditions it sets out [OPTION for new beneficiaries/coordinators: as from [insert date]/[the date of the signature of the accession form]/[the date of entry into force of the amendment] ('accession date')— if the granting authority agrees with the request for amendment.*

SIGNATURE

For the beneficiary /new beneficiary/new coordinator

[function/forename/surname/function]

[electronic signature]

Done in [English] on [electronic time stamp]

[date] [stamp]

ΕΝΤΥΠΟ ΟΙΚΟΝΟΜΙΚΩΝ ΣΤΟΙΧΕΙΩΝ FINANCIAL IDENTIFICATION FORM

Υπογράφεται και σφραγίζεται
από την Τράπεζα

ΠΙΣΤΟΠΟΙΗΤΙΚΟ IBAN

! Τα έγγραφα αυτά είναι σημαντικά γιατί αφορούν τον λογαριασμό στον οποίο πρόκειται να γίνονται οι πληρωμές από το ΙΔΕΠ προς τον οργανισμό σας.

Αποτελεί **υποχρέωση** του εκάστοτε συντονιστή οργανισμού να επικαιροποιεί τα τραπεζικά στοιχεία στο ORS και να ενημερώνει την ΕΥ κάθε φορά που προκύπτουν αλλαγές!

3. ΧΡΗΜΑΤΟΔΟΤΙΚΟ ΜΟΝΤΕΛΟ



Τρία διαφορετικά κατ' αποκοπήν ποσά:

120 000 ΕΥΡΩ

250 000 ΕΥΡΩ

400 000 ΕΥΡΩ

!!! Το συνολικό κόστος των δραστηριοτήτων/δέσμεων εργασίας πρέπει να ισοδυναμεί με το αιτούμενο κατ' αποκοπήν ποσό, το οποίο βασίζεται στην ανάλυση προϋπολογισμού (*budget analysis*) που γίνεται από τον αιτητή κατά την συγγραφή της πρότασης.

Το ύψος της επιχορήγησης καθορίζει το **μέγεθος και τον βαθμό ποιότητας του περιεχομένου του Σχεδίου**.

Για την **αποδοτικότερη** χρήση των κονδυλίων, υπενθυμίζεται πως το κατ' αποκοπήν ποσό πρέπει να:

- βασίζεται στις **ανάγκες/στόχους** του Σχεδίου
- συνάδει με την **πολυπλοκότητα** των δραστηριοτήτων και τα επιδιωκόμενα αποτελέσματα
- ανταποκρίνεται στις **δυνατότητες** των μελών της σύμπραξης
- γίνεται σύμφωνα με την **αρχή της συγχρηματοδότησης** και της **μη αποκόμισης κέρδους**.

! Τυχόν επιλέξιμα **“force-majeure”** έξοδα συγκαταλέγονται στον αρχικό εγκεκριμένο προϋπολογισμό

ΚΑΤΑ ΤΗΝ ΕΓΚΡΙΣΗ & ΥΛΟΠΟΙΗΣΗ ΤΟΥ ΣΧΕΔΙΟΥ

- Το αιτούμενο κατ' αποκοπή ποσό θεωρείται αυτόματα το συνολικό ποσό επιχορήγησης του εγκεκριμένου Σχεδίου.
- Το εγκεκριμένο ποσό δεν μπορεί να αυξηθεί κατά την υλοποίηση του σχεδίου, ούτε και στην περίπτωση που η διάρκειά του επεκτείνεται.
- Μείωση του κατ' αποκοπή ποσού μπορεί να εφαρμοστεί **ΜΟΝΟ** στο πλαίσιο αξιολόγησης της Τελικής Έκθεσης.

ΕΠΙΤΡΕΠΕΤΑΙ Η ΑΝΑΚΑΤΑΝΟΜΗ / ΜΕΤΑΦΟΡΑ ΠΟΣΩΝ

ΕΝΤΟΣ ΔΕΣΜΗΣ ΕΡΓΑΣΙΑΣ

 **Δεν απαιτείται Τροποποίηση** της Συμφωνίας Επιχορήγησης, αλλά η ενημέρωση της ΕΥ

ΜΕΤΑΞΥ ΔΕΣΜΕΩΝ ΕΡΓΑΣΙΑΣ

Απαιτείται Τροποποίηση της Συμφωνίας Επιχορήγησης μετά από έγκριση της ΕΥ 

4. ΔΙΑΧΕΙΡΙΣΗ ΣΧΕΔΙΟΥ



ΕΠΙΣΚΟΠΗΣΗ | ΑΠΟ ΤΗΝ ΑΙΤΗΣΗ ΣΤΗΝ ΥΛΟΠΟΙΗΣΗ

ΕΝΑΡΞΗ
ΣΧΕΔΙΟΥ

ΛΗΞΗ
ΣΧΕΔΙΟΥ



ΑΡΧΙΚΟΣ ΣΧΕΔΙΑΣΜΟΣ (ΑΙΤΗΣΗ)

- Ανάλυση & Καθορισμός **αναγκών & στόχων**
- Διαμόρφωση **Δραστηριοτήτων** εντός των **Δέσμεων Εργασίας**
- **Απτά Αποτελέσματα** Σχεδίου
- **Ανάθεση καθηκόντων** (Διμερείς Συμφωνίες)
- Διασφάλιση **Επιστολών Υποστήριξης** από Συνεργαζόμενους Εταίρους (δράσεις προώθησης)
- **Χρονοδιάγραμμα** υλοποίησης
- Εκτίμηση **Προϋπολογισμού**
- Καθορισμός **Μηχανισμών Παρακολούθησης & Δεικτών Επιτυχίας** (ποιοτικοί/ποσοτικοί)

ΕΓΚΡΙΣΗ

ΠΡΟΓΡΑΜΜΑΤΙΣΜΟΣ

- **Πρακτικές ρυθμίσεις** διαχείρισης
- Σύναψη **Διμερών Συμφωνιών**
- Επαλήθευση **Προγράμματος Εργασίας/Χρονοδιαγράμματος**
- Επιβεβαίωση **Ομάδων Στόχου & Ομάδων Εργασίας** (Κατάρτιση Επιτροπών)
- Κατάρτιση **Πλάνων**
- Τήρηση **Αρχείου**

ΥΛΟΠΟΙΗΣΗ

- **Υλοποίηση δραστηριοτήτων** βάσει της αίτησης και της ΣΕ
- **Παρακολούθηση** και **αξιολόγηση** εργασιών
- **Συνεχής επικοινωνία & καθοδήγηση** εταίρων
- **Ομαλή & συνεχής διαχείριση** έργου (αξιοποίηση ψηφιακών εργαλείων)
- **Διάχυση αποτελεσμάτων** εντός και εκτός του Οργανισμού

ΠΑΡΑΚΟΛΟΥΘΗΣΗ

- **Αξιολόγηση αντικτύπου** δραστηριοτήτων που έχουν υλοποιηθεί
- Αξιολόγηση και **αναγνώριση μαθησιακών αποτελεσμάτων**
- Διαμόρφωση **Πλάνου Βιωσιμότητας**

ΕΝΤΟΣ ΤΟΥ
ΟΡΓΑΝΙΣΜΟΥ

ΕΚΤΟΣ ΤΟΥ
ΟΡΓΑΝΙΣΜΟΥ



ΑΡΧΙΚΟΣ ΣΧΕΔΙΑΣΜΟΣ (ΑΙΤΗΣΗ)

- Έχετε πραγματοποιήσει **Έρευνα Ανάλυσης Αναγκών** και έχετε εξετάσει αντίστοιχα ολοκληρωμένα έργα.
- Βάσει των αναγκών, έχετε ορίσει τους **γενικούς/ειδικούς στόχους** του έργου και τα **επιδιωκόμενα αποτελέσματα**.
- Έχετε διαμορφώσει τις **Δέσμες Εργασίας** και έχετε ορίσει τα **είδη δραστηριοτήτων** που θα φέρουν τα καλύτερα αποτελέσματα
- Ανάλογα με την εμπειρία των εταίρων, έχετε ορίσει **τον ρόλο και τα καθήκοντα κάθε εταίρου** ανά δραστηριότητα/Δέσμη Εργασίας και έχετε υπογράψει **Διμερείς Συμφωνίες Εταίρων**.
- Έχετε ορίσει **υπεύθυνους επικοινωνίας/επαφές** από κάθε οργανισμό
- Έχετε δημιουργήσει ένα **αρχικό χρονοδιάγραμμα**, λαμβάνοντας υπόψη τα σημαντικά ορόσημα του σχεδίου.
- Στον σχεδιασμό σας, **έχετε εντάξει τις δράσεις επικοινωνίας και διάχυσης**.
- Έχετε καταρτίσει **Πλάνο Παρακολούθησης & Αξιολόγησης Δραστηριοτήτων/Εργασιών**

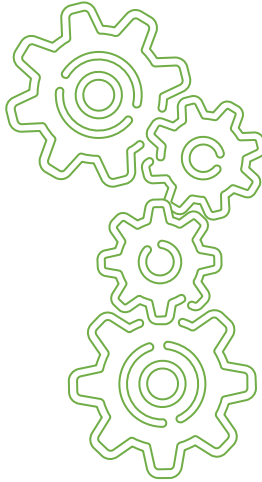

ΠΡΟΓΡΑΜΜΑΤΙΣΜΟΣ

- **Μελέτη εγγράφων αναφοράς** (Συμφωνία Επιχορήγησης, Αίτηση, Οδηγός Προγράμματος Erasmus+, Ευρωπαϊκός Οδηγός χρήσης του Χρηματοδοτικού Μοντέλου που βασίζεται σε Κατ' Αποκοπήν Ποσά (Handbook for the Lump-sum Funding Model 2024))
- **Ανάπτυξη και εφαρμογή διαδικασιών διαχείρισης** (Πλάνα διαχείρισης έργου, διασφάλισης ποιότητας και διαχείρισης ρίσκου, προώθησης αποτελεσμάτων κ.λπ.)
- **Σύναψη Συμφωνιών Συνεργασίας** με εταίρους (εάν δεν υπάρχουν)
- **Επαλήθευση Αναλυτικού Προϋπολογισμού** (budget analysis) και **Χρονοδιαγράμματος Έργου** (Gantt Chart)
- **Δημιουργία υποδομής διαχείρισης** (ταυτότητα έργου, διαδικτυακή παρουσία, αξιοποίηση σχετικών εργαλείων)
- **Τήρηση αρχείου σε κοινόχρηστο αποθετήριο** (π.χ. Google Drive) με έγγραφα αναφοράς

- Γνώμονας η **επίτευξη των στόχων** κάθε Δέσμης Εργασίας/ επιμέρους δραστηριοτήτων & των επιδιωκόμενων αποτελεσμάτων, **εντός χρονοδιαγράμματος και προϋπολογισμού**
- **Υλοποίηση δραστηριοτήτων** βάσει της Αίτησης και σύμφωνα με τη ΣΕ
- Απαραίτητη η **εσωτερική οργάνωση/αναδιοργάνωση** της ομάδας υλοποίησης του έργου
- **Καταγραφή τελικών δαπανών**
- **Συνεχής παρακολούθηση προόδου εργασιών** και αναπροσαρμογή χρονοδιαγραμμάτων
- **Πρώθηση αποτελεσμάτων** εντός και εκτός των συμμετεχόντων οργανισμών
- **Αξιολόγηση αντικτύπου** των αποτελεσμάτων (ποσοτική και ποιοτική)
- Αναγνώριση και επικύρωση **μαθησιακών αποτελεσμάτων**
- **Αρχειοθέτηση** όλων των απαιτούμενων υποστηρικτικών εγγράφων
- Επικαιροποίηση **Beneficiary Module** σε τακτά χρονικά διαστήματα

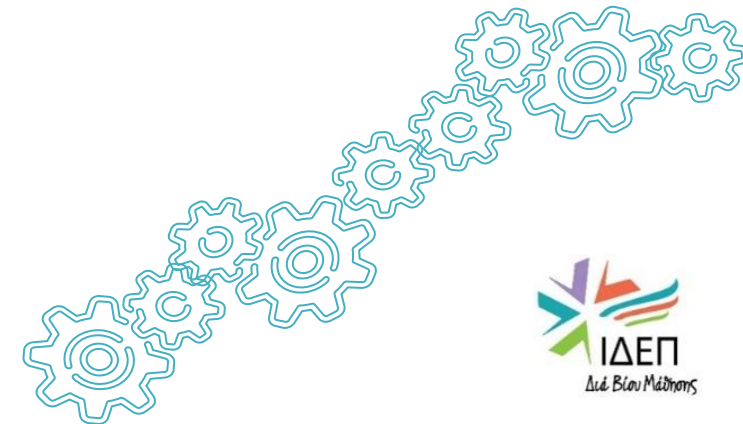

- Επαλήθευση με στοιχεία **Αίτησης**
- Σύνδεση με τις **οριζόντιες προτεραιότητες**
- **Επανελέγχος δεικτών επιτυχίας** με την ολοκλήρωση της ΔΕ

- Ανάρτηση λογοτύπου ΕΕ, δήλωσης συγχρηματοδότησης και δήλωσης αποποίησης ευθύνης
- Ελεύθερη πρόσβαση / δωρεάν διάθεση στο κοινό
- Υλοποίηση σχεδίου προώθησης, σύμφωνα με την Αίτηση
- **Ποιοτική αξιολόγηση**

Στόχος/οι

Αποτέλεσμα/τα

**Δέσμη Εργασίας/
Δραστηριότητα**

Αντίκτυπος

- Υλοποίηση σύμφωνα με την **Αίτηση** και τους όρους της **ΣΕ**
- Τήρηση **χρονοδιαγράμματος** και **προϋπολογισμού** (καταγραφή αποκλίσεων, πραγματικών εξόδων, εσωτερικές εκθέσεις προόδου)
- Συνεχής **επικοινωνία** με εταίρους
- **Τήρηση** κοινόχρηστου **αρχείου** για σκοπούς ελέγχου
- Συχνή **Επικαιροποίηση Beneficiary Module**

- **Δραστηριότητες συλλογής ποσοτικών και ποιοτικών δεδομένων** για την αξιολόγηση κάθε δραστηριότητας
- Από τον αντίκτυπο θα εξαρτηθεί ο **βαθμός επιτυχίας** / η **τελική βαθμολογία** του έργου



Εσωτερική
οργάνωση
ομάδας
υλοποίησης

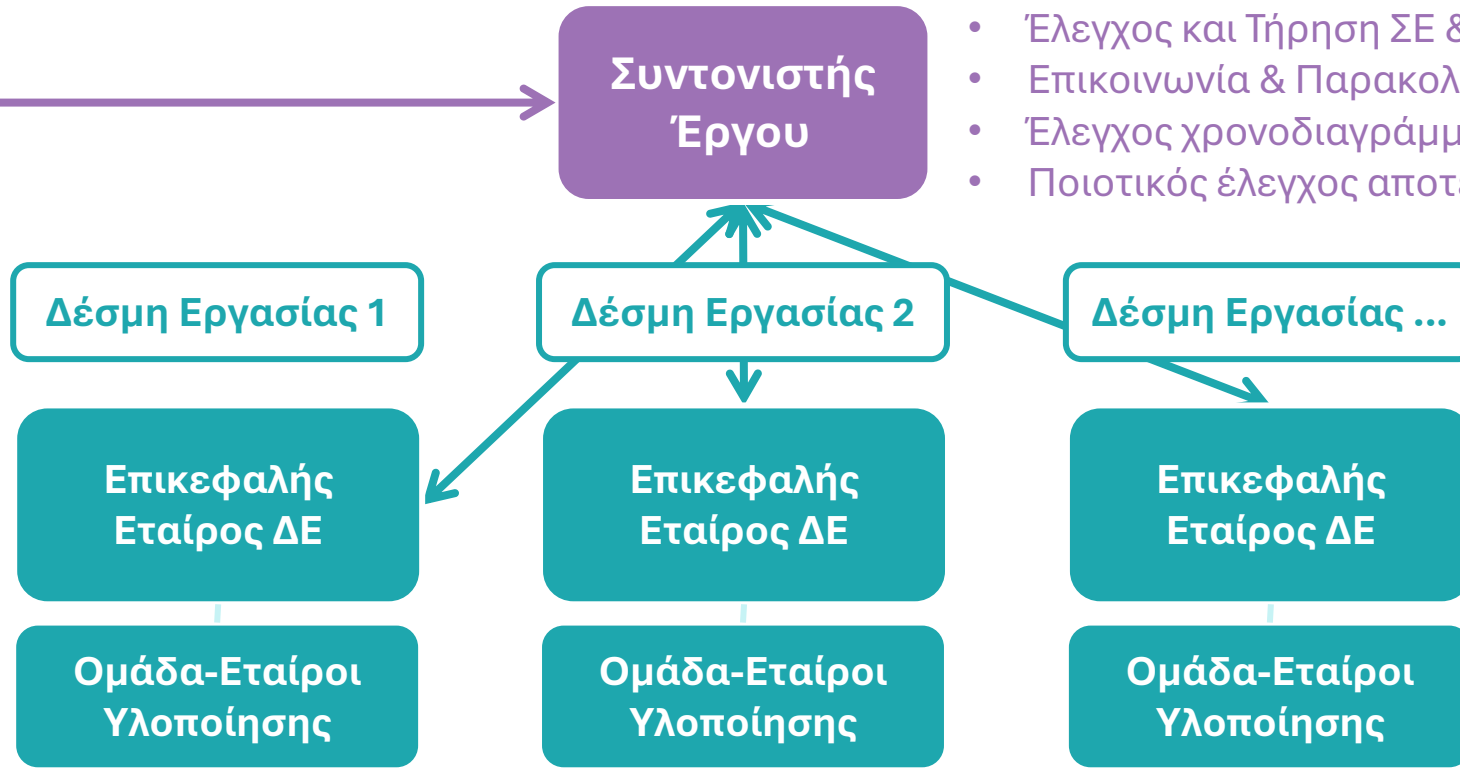

- Έλεγχος και Τήρηση ΣΕ & Αίτησης
- Επικοινωνία & Παρακολούθηση εργασιών
- Έλεγχος χρονοδιαγράμματος & προϋπολογισμού
- Ποιοτικός έλεγχος αποτελεσμάτων

- Χρονοδιάγραμμα
- Προϋπολογισμός
- Πρόγραμμα συναντήσεων / εκθέσεις προόδου
- Αξιολόγηση
- Αποδεικτικά στοιχεία

Ορισμός πλαισίου συνεργασίας και αρμοδιοτήτων

Αίτηση

Συμφωνία συνεργασίας μεταξύ Συντονιστή & κάθε εταίρου

Τι περιέχει;

Δείγμα στην ιστοσελίδα της ΕΥ



Στοιχεία Επιχορήγησης

Προϋπολογισμός Εταίρου

Εκθέσεις προόδου

Υποχρεώσεις Συντονιστή / Εταίρου

Σχέδιο πληρωμών / εμβασμάτων

Τερματισμός συνεργασίας

- 1 Διασφαλίζει ότι **τηρούνται όλοι οι όροι** της Συμφωνίας Επιχορήγησης
- 2 **Παρακολουθεί την υλοποίηση** του έργου σύμφωνα με τους κανονισμούς του προγράμματος
- 3 Εκτελεί **χρέη μεσολαβητή** μεταξύ εταιρών και ΕΥ
- 4 Ζητά από τους εταίρους όλα τα απαιτούμενα έγγραφα & **εξακριβώνει την ποιότητά** τους, πριν τα υποβάλει για έλεγχο στην ΕΥ
- 5 **Υποβάλλει τις Εκθέσεις** και τα παραδοτέα του έργου εντός των προκαθορισμένων χρονικών πλαισίων
- 6 **Κατανέμει εγκαίρως** στους εταίρους, μέσω τραπεζικής εντολής, τις πληρωμές που λαμβάνει από την ΕΥ (διεξαγωγή επιτόπιων ελέγχων)
- 7 **Ενημερώνει την ΕΥ** σχετικά με τις πληρωμές που πραγματοποιεί στους εταίρους, προσκομίζοντας σχετικά αποδεικτικά
- 8 **Ενημερώνει την ΕΥ** όταν απαιτείται τροποποίηση της ΣΕ

! Ο Συντονιστής δεν επιτρέπεται να μεταβιβάζει τα πιο πάνω καθήκοντα ή να συνάπτει συμβάσεις υπεργολαβίας για αυτά με κανέναν άλλο δικαιούχο ή τρίτο μέρος !

- 1 Συμβάλλουν ενεργά στην **υλοποίηση** των δραστηριοτήτων του έργου
- 2 Συμβάλλουν στην **ανάπτυξη των προβλεπόμενων παραδοτέων & στην ετοιμασία εκθέσεων**
- 3 Καταβάλλουν εγκαίρως στο Συντονιστή όλα τα **απαιτούμενα υποστηρικτικά έγγραφα και τεκμήρια** για τις δραστηριότητες που έχουν υλοποιήσει
- 4 Βρίσκονται **σε συνεχή επικοινωνία** με τον Συντονιστή του έργου

Η Εθνική Υπηρεσία (ΕΥ) είναι σε επικοινωνία με τον Συντονιστή και όχι με τους εταίρους του έργου!

Σε περίπτωση που ένας εταίρος έχει την έδρα του στην Κύπρο, η οικεία ΕΥ του παρέχει στήριξη μόνο για τη διασφάλιση της πρόσβασής του στην πλατφόρμα ORS!

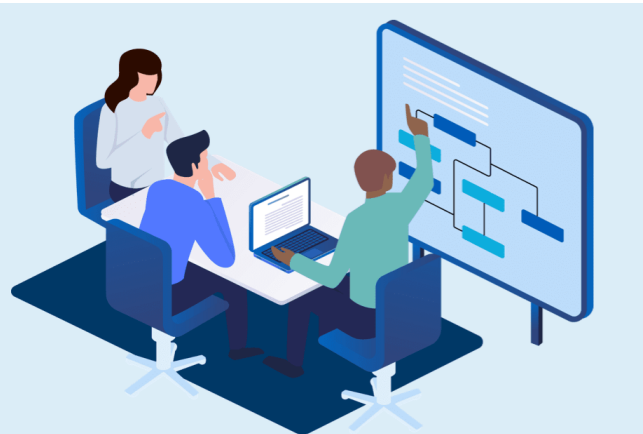

- 1 **Προαιρετική** συμμετοχή στις διάφορες δραστηριότητες
- 2 Συμβάλλουν στην υλοποίηση **ΜΗ ΒΑΣΙΚΩΝ** δραστηριοτήτων/εργασιών του έργου
- 3 **ΔΕΝ λαμβάνουν επιχορήγηση** από το Πρόγραμμα
- 4 Βρίσκονται **σε επικοινωνία** με τον Συντονιστή του έργου ή/και τους εταίρους
- 5 **Υποστηρίζουν** το έργο, διασφαλίζοντας την **βιωσιμότητα** των επιδιωκόμενων αποτελεσμάτων
- 6 Συμβάλλουν ενεργά στην **προώθηση των αποτελεσμάτων** του έργου

Οι Συνεργαζόμενοι Εταίροι είναι σε επικοινωνία με τους συμμετέχοντες οργανισμούς και όχι με την συντονιστική Εθνική Υπηρεσία!



ΠΡΟΒΟΛΗ – ΕΥΡΩΠΑΪΚΗ ΣΗΜΑΙΑ ΚΑΙ ΔΗΛΩΣΗ ΣΥΓΧΡΗΜΑΤΟΔΟΤΗΣΗΣ

Σημαία / Έμβλημα ΕΕ



Δήλωση
Συγχρηματοδότησης



Δήλωση Αποποίησης
Ευθύνης



Co-funded by the
European Union

Το έμβλημα πρέπει να παραμένει διακριτό.

Δεν επιτρέπεται η τροποποίησή του.

Όταν το έμβλημα εμφανίζεται με άλλα λογότυπα, πρέπει να τοποθετείται σε εξίσου εμφανές σημείο.

Όλες οι δραστηριότητες διάδοσης / επικοινωνίας πρέπει να αναγνωρίζουν τη στήριξη της ΕΕ και να προβάλλουν την ευρωπαϊκή σημαία (έμβλημα) και τη δήλωση χρηματοδότησης.

Πρέπει να αναγράφεται σε κάθε απότέλεσμα έργου, για το οποίο αναπτύχθηκε περιεχόμενο.

«Με τη χρηματοδότηση της Ευρωπαϊκής Ένωσης. Ωστόσο, οι απόψεις και οι γνώμες που διατυπώνονται εκφράζουν αποκλειστικά τις απόψεις των συντακτών και δεν αντιπροσωπεύουν κατ' ανάγκη τις απόψεις της Ευρωπαϊκής Ένωσης ή της [ονομασία της χορηγούσας αρχής]. Ούτε η Ευρωπαϊκή Ένωση ούτε η χορηγούσα αρχή μπορούν να θεωρηθούν υπεύθυνες γι' αυτές.»

EACEA

Education, Audiovisual & Culture
Executive Agency



Δεν επιτρέπεται η χρήση του λογότυπου του ΙΔΕΠ Διά Βίου Μάθησης!



Παραδείγματα για Δράσεις επικοινωνίας:

- Ανάπτυξη ταυτότητας Σχεδίου
- Διαμόρφωση Ιστοσελίδας Έργου
- Δημιουργία Δελτίων Τύπου και Διαφημιστικών Φυλλαδίων (brochures)
- Ανάπτυξη προωθητικού υλικού, π.χ. Leaflet, banner, βίντεο, κτλ
- Διοργάνωση πολλαπλασιαστικών εκδηλώσεων (**Multiplier Events**)
- **Ανακοινώσεις** στις ιστοσελίδες συμμετεχόντων οργανισμών
- Αξιοποίηση πλατφόρμων ΕΕ π.χ. EPALÉ, eTwinning, [Erasmus+ Project Results Platform](#)
- **Ανακοινώσεις** σε ΜΚΔ
- Εκδηλώσεις/Φεστιβάλ, Συμμετοχή σε συνέδρια, παρουσιάσεις, εκδόσεις

! Οι δικαιούχοι οργανισμοί είναι υποχρεωμένοι να αναγνωρίζουν τη χρηματοδότηση από την Ε.Ε. σε όλες τις δράσεις επικοινωνίας. Συμβουλευθείτε τον σχετικό [Οδηγό για το Erasmus+](#).

Οι δικαιούχοι πρέπει:

- Να εφαρμόσουν μέτρα για την **επεξεργασία προσωπικών δεδομένων** σύμφωνα με τον Ευρωπαϊκό Κανονισμό 2018/1725 για την προστασία δεδομένων προσωπικού χαρακτήρα (GDPR).
- Να παρέχουν στο προσωπικό **πρόσβαση σε προσωπικά δεδομένα**, μόνο εάν απαιτείται.
- Να **ενημερώνουν το κοινό** σχετικά με τον τρόπο επεξεργασίας προσωπικών δεδομένων παρέχοντας δήλωση περί ιδιωτικότητας.
- Να **αναφέρουν στην ΤΕ τα μέτρα** που έχουν ληφθεί προς συμμόρφωση με τον Κανονισμό 2018/1725 για την επεξεργασία δεδομένων **(π.χ. έντυπα συγκατάθεσης συμμετοχής)**.

- Η ΕΥ ΔΕΝ αποκτά την **κυριότητα** των παραγόμενων αποτελεσμάτων του Έργου.
- Η ΕΥ έχει **δικαίωμα χρήσης του υλικού/εγγράφων** που λαμβάνει και των παραδοτέων του Έργου
- **Εάν οι δικαιούχοι παράξουν εκπαιδευτικό υλικό, το υλικό αυτό πρέπει να διατίθεται δωρεάν μέσω του διαδικτύου, με ανοικτές άδειες**
- Ο δικαιούχοι είναι ελεύθεροι να επιλέξουν το είδος της άδειας που τους εξυπηρετεί.

ΠΑΡΑΚΟΛΟΥΘΗΣΗ

ΒΑΣΙΚΟΣ ΣΤΟΧΟΣ των δραστηριοτήτων ελέγχου και παρακολούθησης:

η διασφάλιση ποιότητας των δραστηριοτήτων / ΔΕ
και του έργου στην ολότητά του

→ Επίτευξη των στόχων και απαιτήσεων Προγράμματος

Παραδείγματα:

- Κατάρτιση **Πλάνου Παρακολούθησης** και Διαχείρισης **Ρίσκου/Λήψης Προληπτικών και Διορθωτικών Μέτρων**
- **Αξιολόγηση της απόδοσης κάθε δραστηριότητας και του σχεδίου** σε όλη τη διάρκειά του και στο τέλος *(Καλή πρακτική: Να εμπλέκονται όλοι όσοι είχαν κάποιο ρόλο στο σχέδιο)*
- **Ενσωμάτωση αποτελεσμάτων σχεδίου** στις καθημερινές εργασίες του οργανισμού
- **Μέτρηση αντικτύπου** του σχεδίου
- **Εντοπισμός βασικών βελτιώσεων που πρέπει να γίνουν** σε επόμενα σχέδια



ΑΞΙΟΛΟΓΗΣΗ



ΤΙ;

Τι αξιολογείται;

- Κάθε δραστηριότητα
- Κάθε Δέσμη Εργασίας
- Το σχέδιο στην ολότητά του

ΠΟΙΟΙ;

Ποιοι θα πρέπει να εμπλακούν σε αυτή τη διαδικασία;

Για εξασφάλιση ολοκληρωμένης πληροφόρησης, πρέπει να συμμετέχουν **όλα τα μέρη που είχαν εμπλοκή σε μία δραστηριότητα.**

ΠΟΤΕ;

Πότε θα πρέπει να πραγματοποιηθεί η αξιολόγηση;

Κάθε δραστηριότητα πρέπει να αξιολογείται **αμέσως μετά τη λήξη της**. Με την ολοκλήρωση του σχεδίου, πρέπει να γίνεται **συνολική αξιολόγηση του σχεδίου.**

ΠΩΣ;

Ποιες μέθοδοι αξιολόγησης είναι πιο αποτελεσματικές;

Κάθε οργανισμός μπορεί να **επιλέξει τις μεθόδους** που **ικανοποιούν** καλύτερα τις **ανάγκες** του σχεδίου του, του οργανισμού του κλπ.

ΜΕΤΑ;

Κατόπιν αξιολόγησης, με ποιο τρόπο θα αξιοποιηθούν τα αποτελέσματα;

Καταγραφή & Κοινοποίηση
Αποτελεσμάτων & Αντικτύπου

Ανάλυση Δεδομένων για προσδιορισμό βασικών βελτιώσεων, μέσω εργαλείων/μεθόδων αξιολόγησης **σε διαφορετικά στάδια** (π.χ. ερωτηματολόγια, συνεντεύξεις, ομάδες εστίασης, εκθέσεις Αξιολόγησης)

Ποσοτικά

Ποιοτικά

Ποσοτικά Δεδομένα

Υλοποιήθηκαν **2 εκπαιδεύσεις**

Εκπαιδεύτηκαν **20 συμμετέχοντες**

Έλαβαν χώρα **3 δραστηριότητες διάχυσης**

Συμμετείχαν στην εκδήλωση **50 άτομα με φυσική παρουσία** και **30 διαδικτυακά**

40 άτομα απάντησαν στην Έρευνα ικανοποίησης μετά την εκδήλωση

Αναπτύχθηκε δίκτυο συνεργασίας **με 6 οργανισμούς**

Πραγματοποιήθηκαν **3 εσωτερικές εκπαιδεύσεις** προς ενημέρωση του προσωπικού

Υιοθετήθηκε **1 νέα διαδικασία** για την ενσωμάτωση της αποκτηθείσας γνώσης εντός του οργανισμού

Ποιοτικά Δεδομένα

Το προσωπικό απέκτησε **θετική στάση για συνεργασίες** εντός & εκτός του οργανισμού

Βελτιώθηκαν οι ψηφιακές/πράσινες δεξιότητες του προσωπικού

Η **διοικητική ομάδα απέκτησε εμπειρία** διαχείρισης σχεδίων Erasmus+

Θετική Ανατροφοδότηση & Ικανοποίηση Συμμετεχόντων σε ατομικό και επαγγελματικό επίπεδο

Αύξηση βαθμού **συμμόρφωσης** με το πρόγραμμα εργασίας & ανάληψης **πρωτοβουλιών**

! IMPACTTOOL : Ψηφιακό εργαλείο που υποστηρίζει δικαιούχους σχεδίων Erasmus+ ως προς την παρακολούθηση και αξιολόγηση του αντίκτυπου των δραστηριοτήτων που υλοποιούνται.

5. ΕΡΓΑΛΕΙΑ ΔΙΑΧΕΙΡΙΣΗΣ



Συμφωνία Επιχορήγησης

*Συνάπτεται με το ΙΔΕΠ
Αποστέλλεται στους
νόμιμους εκπροσώπους των
Συντονιστών μέσω JCC*

- Βασικά χαρακτηριστικά σχεδίου (σημαντικά ορόσημα, διάρκεια)
- Οικονομική συμφωνία
- Νομικές υποχρεώσεις του δικαιούχου οργανισμού και της Εθνικής Υπηρεσίας
- Ποιες αλλαγές μπορείτε να κάνετε με ή χωρίς έγκριση
- Χρονοδιάγραμμα Εκθέσεων/ Τύποι ελέγχων
- Πληρωμές κλπ.

Οδηγός Προγράμματος



- Γενική Περιγραφή Δράσης
- Βασικά χαρακτηριστικά
- Οριζόντιες & Στοχευμένες προτεραιότητες
- Επιλέξιμοι οργανισμοί (Αριθμός & Προφίλ)
- Επιλέξιμες χώρες κλπ.

Handbook on the lump sum funding model (Key Action 2 – Partnerships for Cooperation)



- Κατευθυντήριες γραμμές για το χρηματοδοτικό μοντέλο που βασίζεται σε κατ' αποκοπήν ποσά Υποστήριξη / Εισηγήσεις ανά έτος υποβολής

Διμερείς Συμφωνίες Συνεργασίας

Δείγμα στην ιστοσελίδα του ΙΔΕΠ



- Συμφωνίες μεταξύ συμμετεχόντων οργανισμών / Συντονιστή με κάθε εταίρο για να υπάρχουν ξεκάθαρες ευθύνες και διαδικασίες

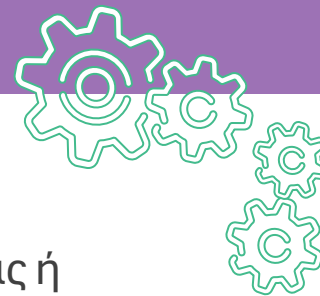

Πιστοποιητικό Συμμετοχής σε Διακρατικές Δραστηριότητες

[Δείγμα στην ιστοσελίδα του ΙΔΕΠ](#)

- Εκδίδεται από τον **οργανισμό/εταίρο που διοργανώνει** μια διακρατική συνάντηση/ δραστηριότητα μάθησης, διδασκαλίας ή κατάρτισης (όχι από τον συντονιστή του έργου).



Οδηγοί ηλεκτρονικών εργαλείων

- Beneficiary Module ([Παρουσίαση ΙΔΕΠ](#))
- EU Login ([EN](#) | [EL](#))
- ORS ([EN](#) | [EL](#))
- [Project Results Platform](#) κ.ά.



[Beneficiary Module](#)



- Διαδικτυακό εργαλείο για **διαχείριση σχεδίου**
- **Ενημέρωση Δέσμεων Εργασίας έργου** ανά τακτά χρονικά διαστήματα
- **Επικαιροποίηση πληροφοριών** πριν την υποβολή εκθέσεων
- **Επικαιροποίηση Στοιχείων Επικοινωνίας** Ατόμων Επαφής Έργου
- **Συγγραφή Περιοδικής/Τελικής Έκθεσης** και ανάρτηση σχετικών αποδεικτικών (Annexes)

[ERASMUS+ Project Results](#)



- **Ανάρτηση αποτελεσμάτων έργου παράλληλα με την υποβολή της ΤΕ**
- Προβολή βασικών πληροφοριών εταίρου
- Παρουσίαση σύντομης περιγραφής Σχεδίου

Όλα τα εργαλεία διαχείρισης, οι οδηγοί χρήσης τους και άλλες χρήσιμες πληροφορίες διατίθενται στην ιστοσελίδα του ΙΔΕΠ.



Δράσεις ▾

Προσκλήσεις

Οδηγός Προγράμματος

Αιτήσεις ▾

Αποτελέσματα

Διαχείριση Σχεδίων ▾

Εργαλεία

Ανακοινώσεις

Συμπράξεις Συνεργασίας

Home > Διαχείριση Σχεδίων > Συμπράξεις Συνεργασίας

- ✓ **Παρουσιάσεις Διαχείρισης Σχεδίων** Οδηγίες και υποστηρικτικό υλικό για τη διαχείριση και υλοποίηση εγκεκριμένων σχεδίων.
- ✓ Χρηματοδοτικό Μοντέλο (Lump Sums)
 - Πρόσκληση 2024: [Παρουσίαση](#) | [Βίντεο](#) | Καλή Πρακτική
 - Πρόσκληση 2023: [Παρουσίαση](#) | [Βίντεο](#)
 - Πρόσκληση 2022: [Παρουσίαση](#) | [Βίντεο](#)
- ✓ Beneficiary Module | E+ Project Results Platform
- ✓ Επικοινωνία | Αντίκτυπος

6. ΥΠΟΣΤΗΡΙΚΤΙΚΑ ΕΓΓΡΑΦΑ



ΠΡΙΝ από την έναρξη υλοποίησης του Έργου

- | | |
|---|--|
| 1 Gantt Chart: Αναλυτική παρουσίαση εργασιών ανά μήνα & ανά εταίρο για αποτελεσματική διαχείριση έργου | Συστήνεται να διαμορφώνεται ακόμη και πριν από την υποβολή της αίτησης |
| 2 Αναλυτικός Προϋπολογισμός: Ανά Δέσμη Εργασίας, ανά δραστηριότητα & ανά εταίρο αξιοποιώντας τις οδηγίες της ΕΕ για τον τρόπο υπολογισμού του κόστους κάθε δραστηριότητας | Συστήνεται να διαμορφώνεται πριν την υποβολή της αίτησης ώστε να είναι ρεαλιστικό το απαιτούμενο κόστος
Υποβάλλεται αναθεωρημένος στην Περιοδική/ Τελική Έκθεση |
| 3 Έντυπο/α Προσχώρησης: Υπογράφεται μεταξύ συντονιστή και κάθε εταίρου δίνοντάς την δυνατότητα του συντονιστή να δρα εξ ονόματος των εταίρων οργανισμών | Υποχρεωτικό να επισυνάπτονται στην Αίτηση |
| 4 Εσωτερικές Συμφωνίες Συνεργασίας: Διαμορφώνονται από τον συντονιστή και υπογράφονται από όλους τους εταίρους για να διασφαλιστεί η ομαλή υλοποίηση & διαχείριση έργου | Συστήνεται να συνάπτονται ακόμη και πριν από την υποβολή της αίτησης, καθώς αποτελούν καλή πρακτική |
| 5 Επιστολές Υποστήριξης/Πρωώθησης Σχεδίου: Διαμορφώνονται και υπογράφονται από τους συνεργαζόμενους εταίρους για διασφάλιση της συμμετοχής τους στο έργο | Συστήνεται να επισυνάπτονται στην Αίτηση, καθώς προσδίδουν προστιθέμενη αξία στην ποιότητα του σχεδίου |

GANTT CHART

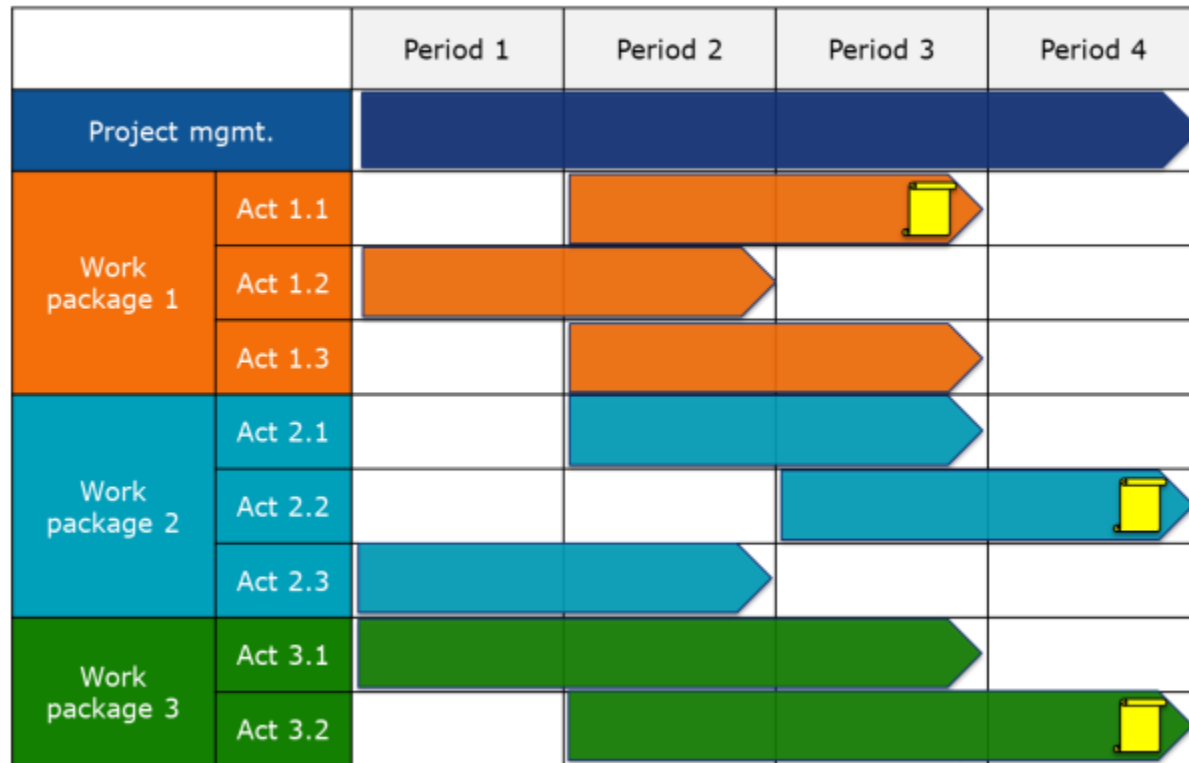

- Είναι το **χρονοδιάγραμμα υλοποίησης** του έργου.
- **Επισυνάπτεται** στην Αίτηση.
- **Επικαιροποιείται** κατά την υπογραφή της ΣΕ και κατά τη διάρκεια υλοποίησης του Σχεδίου
- **Περιέχει** τουλάχιστον τα ακόλουθα στοιχεία:
 1. **Τίτλο** ΔΕ & Δραστηριότητας
 2. **Αριθμό** Δραστηριότητας
 3. **Επικεφαλής** ανά ΔΕ
 4. **Ημερομηνία Έναρξης** ΔΕ & Δραστηριότητας
 5. **Ημερομηνίας Λήξης** ΔΕ & Δραστηριότητας
 6. **Μήνας Παράδοσης** Παραδοτέων / Αποτελεσμάτων

PROJECT: KA220 Sample

GANTT CHART

Project Code

Project Title

Project start date: 01/01/2024

Legend:

WP

Activity

Deliverable

Meeting

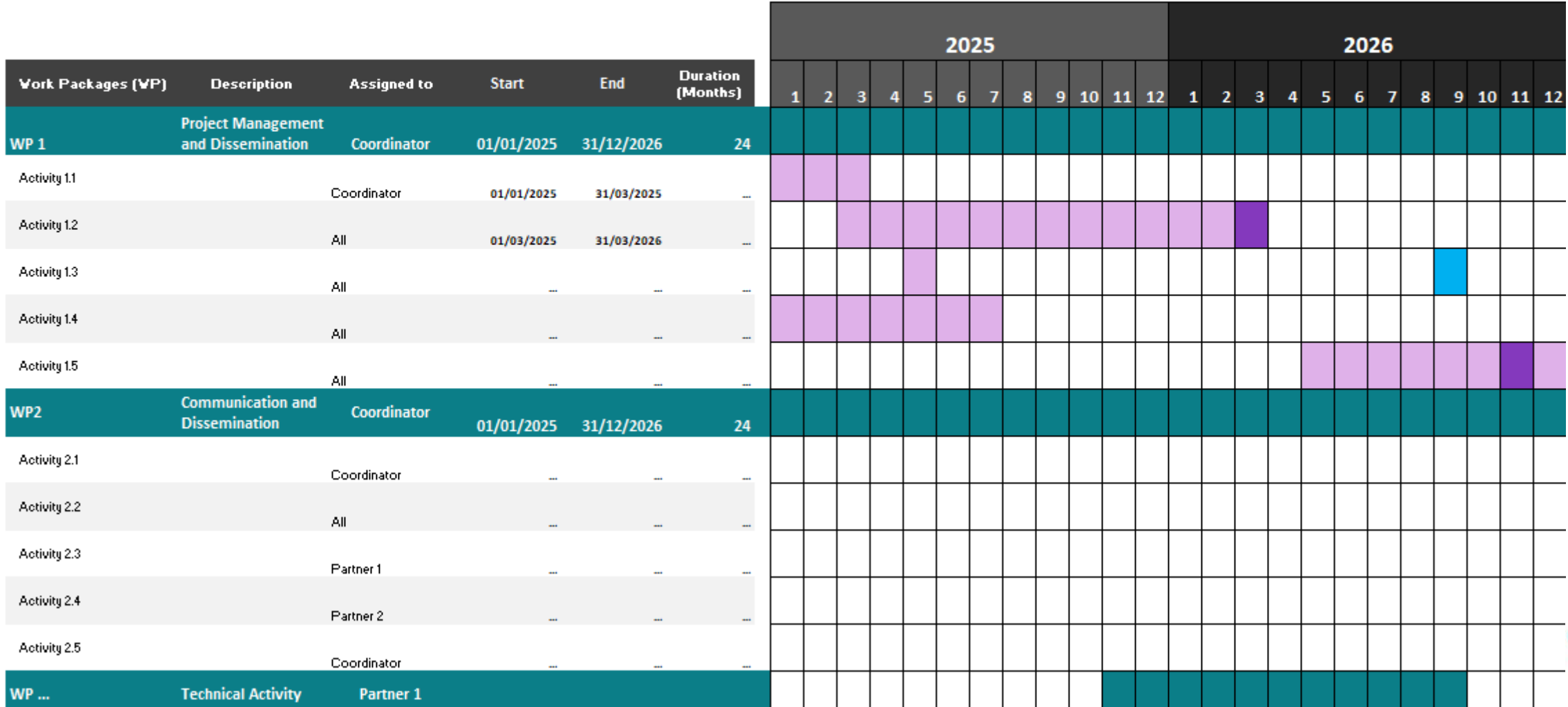

ΔΙΜΕΡΕΙΣ ΣΥΜΦΩΝΙΕΣ ΣΥΝΕΡΓΑΣΙΑΣ

Θεωρείται καλή πρακτική η υπογραφή Εσωτερικών Συμφωνιών μεταξύ δικαιούχων, που να καλύπτουν τα εξής:

- **Εσωτερική οργάνωση** κοινοπραξίας
- **Διαχείριση πρόσβασης** στο **Beneficiary Module**
- Δικαιώματα πρόσβασης σε προϋπάρχοντα στοιχεία
- **Χρονοδιάγραμμα** και **προϋποθέσεις πραγματοποίησης πληρωμών** από τον συντονιστή στους εταίρους
- **Οικονομική ευθύνη** σε περίπτωση ανακτήσεων ποσών
- **Διευθέτηση εσωτερικών διαφορών** / συγκρούσεων
- Θέματα επεξεργασίας **προσωπικών δεδομένων** και **χρήσης αποτελεσμάτων**
- Θέματα **εμπιστευτικότητας** δεδομένων, εγγράφων ή άλλου υλικού

! Ενδέχεται να ζητηθούν από την ΕΥ ως υποστηρικτικό έγγραφο σε περίπτωση ελέγχου.

! Δεν μπορούν να περιλαμβάνουν καμία διάταξη που να αντίκειται στη ΣΕ.

Κατά / Μετά την υλοποίηση του Έργου (*When | Where | Who*)

- | | |
|--|--|
| 1 Πιστοποιητικό Συμμετοχής: Εκδίδεται από τον οργανισμό διοργάνωσης της δραστηριότητας | Συστήνεται να εκδίδονται & να αναρτώνται ως Παραρτήματα της ΠΕ/ΤΕ |
| 2 Λίστα Συμμετεχόντων: Υπογράφουν όλοι οι συμμετέχοντες σε εκπαιδεύσεις, συνέδρια, εκδηλώσεις και συνυπογράφει ο επικεφαλής εταίρος | Συστήνεται να εκδίδονται & να αναρτώνται ως Παραρτήματα της ΠΕ/ΤΕ |
| 3 MSEXcel File: Για την καταγραφή δαπανηθέντων ποσών ανά δέσμη εργασίας και ανά εταίρο | Συστήνεται για όλα τα είδη εξόδων & να αναρτάται ως Παράρτημα της ΠΕ/ΤΕ |
| 4 Europass Mobility: Εκδίδεται από ΚΕΠΑ . Πιστοποιεί την ποιότητα της μαθησιακής δραστηριότητας στους τομείς Εκπαίδευσης & Κατάρτισης . | Συστήνεται για όλες τις εκπαιδεύσεις |
| 5 Youth pass Mobility: Εκδίδεται από Πλατφόρμα YOUTHPASS . Πιστοποιεί την ποιότητα της μαθησιακής δραστηριότητας στον τομέα της Νεολαίας . | Συστήνεται για όλες τις Εκπαιδεύσεις |
| 6 Παραστατικά Οικονομικής Διαχείρισης: π.χ. financial statement, financial declaration, employment/volunteering contract | Συστήνεται να συλλέγονται, να τηρούνται σε αρχείο & να αναρτώνται ως Παραρτήματα της ΠΕ/ΤΕ (when,where,who) |

Κατά / Μετά την υλοποίηση του Έργου

- 7 Αντίγραφα εγγράφων και αρχείων** που αποδεικνύουν τον βαθμό υλοποίησης των δραστηριοτήτων / εργασιών

Υποχρεωτικό να διαμορφώνονται & να αναρτώνται ως Παραρτήματα της ΠΕ/ΤΕ

A

Παράδειγμα: Συντονιστική Συνάντηση

- Λίστα συμμετεχόντων
 - Ημερήσια διάταξη
- Πρακτικά συνάντησης
 - Φωτογραφίες και videos
- Έγγραφα που χρησιμοποιήθηκαν
 - Έγγραφα που παράχθηκαν (π.χ. εκδόσεις)
 - Αξιολόγηση & Ανατροφοδότηση

B

Παράδειγμα: Παραδοτέο ΔΕ

- Προσχέδιο Εκπαιδευτικού Υλικού
 - Αποτελέσματα Ομάδων Εστίασης
 - Φωτογραφίες και videos
- Έγγραφα που χρησιμοποιήθηκαν
 - Υλικό που παράχθηκε
- Link ιστοσελίδας/εκπαιδευτικής πλατφόρμας

Σε περίπτωση που στην υλοποίηση εμπλέκονται εθελοντές:

- Να τηρείται **Μητρώο Εθελοντών**
- Να υπάρχουν **Συμφωνίες Απασχόλησης**

- **Οι δικαιούχοι** έχουν την υποχρέωση να διατηρούν όλα τα υποστηρικτικά έγγραφα/αποδεικτικά που σχετίζονται με μία δραστηριότητα, αποδεικνύοντας την υλοποίηση της και τα ποιοτικά αποτελέσματά της.
- **Αποδεικτικά εξόδων δεν απαιτούνται**, όμως **συστήνεται η τήρησή τους** σε ηλεκτρονικό αποθετήριο για σκοπούς διαφάνειας, καλύτερου συντονισμού και πιθανού ελέγχου.
- Οι **αξιολογητές** διατηρούν δικαίωμα να ζητήσουν **συμπληρωματικά** υποστηρικτικά έγγραφα.

7. ΑΡΧΕΙΟ



Χρονική διάρκεια τήρησης εγγράφων από δικαιούχους:

- **Για τουλάχιστον 5 έτη** για όλες τις επιχορηγήσεις μετά την επιστολή εκκαθάρισης λογαριασμού από το ΙΔΕΠ/κλείσιμο του σχεδίου.
- Μέχρι το τέλος των διαδικασιών, στην περίπτωση που βρίσκονται σε εξέλιξη έλεγχοι, έρευνες και αντιδικίες που αφορούν το έργο.

! Παρά του ότι από τη ΣΕ δεν απορρέει υποχρέωση για τήρηση οικονομικών αρχείων, η υποχρέωση αυτή μπορεί να προκύπτει από την Εθνική Νομοθεσία της χώρας του συντονιστή ή τις εσωτερικές διαδικασίες του οργανισμού.

Είναι ευθύνη του συντονιστή να συμμορφώνεται προς τα πιο πάνω.

Οι δικαιούχοι πρέπει να τηρούν τα πρωτότυπα έγγραφα.

Τα ψηφιακά και ψηφιοποιημένα έγγραφα θεωρούνται πρωτότυπα, εφόσον αυτό επιτρέπεται από το εφαρμοστέο εθνικό δίκαιο.

- Συνιστάται η **δημιουργία ενός ηλεκτρονικού κοινόχρηστου φακέλου** (π.χ. Google Drive, One Drive κ.λπ.), ώστε να αποθηκεύονται εκεί όλα όσα αφορούν το έργο.
- Ο εν λόγω φάκελος **θα ζητηθεί από την ΕΥ** για την αξιολόγηση της ΤΕ του έργου.

! Μην ξεχνάτε ότι το Σχέδιο δεν είναι ατομικό !
Ανήκει στο οργανισμό!



Τηρήστε αρχείο σε υπολογιστή & φυσικό φάκελο στις εγκαταστάσεις του συντονιστή οργανισμού

Η καλή τήρηση αρχείου βοηθά και άλλους συναδέλφους να αναλάβουν σε περίπτωση αποχώρησής σας!

Διασφαλίζει επίσης τη διαφάνεια σε όλες τις διαδικασίες σας.



Το αρχείο είναι σημαντικό να περιέχει τουλάχιστον τα πιο κάτω:

- | | | | |
|---|--|----|--|
| 1 | OID Numbers Συντονιστή και Εταίρων | 9 | Γραπτές διαδικασίες γενικής και οικονομικής διαχείρισης |
| 2 | Κωδικούς πρόσβασης στην πλατφόρμα (EU Login Account) | 10 | Υποστηρικτικά Έντυπα Δέσμεων Εργασίας/Δραστηριοτήτων (When Where Who) |
| 3 | Κωδικό αίτησης: 2024-2-CY01-KA220-YOU-000XXXXXX (Αναφορά σε κάθε επικοινωνία με την Εθνική Υπηρεσία) | 11 | Αποδεικτικά σύνδεσης των ατόμων με τους οργανισμούς τους (π.χ. συμβόλαια/ συμφωνίες απασχόλησης κ.λπ.)  |
| 4 | Αίτηση Επιχορήγησης | 12 | Αποδεικτικά σύνδεσης των ατόμων με το Σχέδιο (π.χ. δήλωση εργατωρών με timesheets, declarations κ.λπ.)  |
| 5 | Επιστολή έγκρισης & σημαντική αλληλογραφία | 13 | Πρόγραμμα Εργασίας (Gantt Chart) |
| 6 | Συμφωνία Επιχορήγησης και πιθανές τροποποιήσεις | 14 | Αποδεικτικά πραγματοποίησης εμβασμάτων στους συμμετέχοντες |
| 7 | Εσωτερικές Συμφωνίες Εταίρων | 15 | Όλα τα απαραίτητα αποδεικτικά ολοκληρωμένων δραστηριοτήτων και αποτελεσμάτων, ακόμη και αν δεν επισυναφθούν στην ΤΕ. |
| 8 | Αναλυτικό προϋπολογισμό Έργου | | |

ΑΠΟ ΤΗΝ ΑΙΤΗΣΗ ΣΤΗΝ ΥΛΟΠΟΙΗΣΗ | ΣΥΝΟΨΗ

Διαδικασίες



Υποχρεώσεις

Συμφωνία
Επιχορήγησης

Απαιτήσεις

Αίτηση

Κατευθυντήριες γραμμές

Οδηγός
Προγράμματος
Erasmus+

Κοινοπραξία

Συντονιστής
Έργου



Εταίροι Έργου

Διμερείς
Συμφωνίες
Συνεργασίας

Υποδομή

Ταυτότητα
έργου

Λογότυπο

Δήλωση
συγχρηματοδότησης

Διαδικτυακή
παρουσία

Ιστοσελίδα

Μέσα Κοινωνικής
Δικτύωσης

Εργαλεία
διαχείρισης
έργου

Ψηφιακό εργαλείο ή
λογισμικό (π.χ. Trello)

MSExcel καταγραφής
εσόδων-εξόδων ή
σχετικό λογισμικό

Κοινόχρηστο
ηλεκτρονικό
αποθετήριο (π.χ. GD)

Λίστα επαφών /
ενδιαφερόμενων μερών

Βασικά έγγραφα (βάσει Αίτησης)

Αναλυτικός
Προϋπολογισμός
Έργου

Gantt Chart

Διαδικασίες
Διαχείρισης

Τήρηση αρχείου

Αριθμοί OID
συμμετεχόντων

Κωδικός Αίτησης

Κωδικός Πρόσβασης EU
Login Account

Επιστολή έγκρισης &
σημαντική
αλληλογραφία

Συμφωνία
Επιχορήγησης

Συμφωνία Συνεργασίας

Αποδεικτικά
εμβασμάτων προς
εταίρους

Υποστηρικτικά έντυπα &
αποδεικτικά
δραστηριοτήτων

Gantt Chart &
Αναλυτικός
Προϋπολογισμός

8. ΤΕΛΙΚΗ ΕΚΘΕΣΗ & ΚΛΕΙΣΙΜΟ ΣΧΕΔΙΟΥ



Ο συντονιστής αξιοποιεί το **BENEFICIARY MODULE** για την καταγραφή όλων των πληροφοριών / δραστηριοτήτων που πραγματοποιούνται στο πλαίσιο του έργου και για να συμπληρώνει και να υποβάλλει:

Την Έκθεση Προόδου
(Δεν περιλαμβάνει αίτημα πληρωμής πρόσθετης χρηματοδότησης)

Την Περιοδική Έκθεση
(Περιλαμβάνει αίτημα πληρωμής πρόσθετης χρηματοδότησης)

Την Τελική Έκθεση
(Περιλαμβάνει το αίτημα τελικής πληρωμής)

! Το χρονοδιάγραμμα υποβολής εκθέσεων περιέχεται στο Δελτίο Δεδομένων της ΣΕ

- ! Οι οικονομικές καταστάσεις πρέπει να συντάσσονται σε Ευρώ
- ! Οι εκθέσεις πρέπει να υποβάλλονται στη γλώσσα της Συμφωνίας

Ο ΣΥΝΤΟΝΙΣΤΗΣ ΥΠΟΒΑΛΛΕΙ

Στο **BENEFICIARY MODULE** *

1

Την Περιοδική Έκθεση
(Περιλαμβάνει το αίτημα πληρωμής πρόσθετης χρηματοδότησης)

Από την έναρξη έργου μέχρι και την περίοδο που καλύπτει η έκθεση

ΤΕΧΝΙΚΟ ΜΕΡΟΣ

- Αποτελεί **επισκόπηση της υλοποίησης** του έργου (δραστηριότητες & αποτελέσματα).
- Συνοδεύεται από **υποστηρικτικά έγγραφα & ηλεκτρονικό υλικό**.
- Υποβάλλεται στη **γλώσσα** της Συμφωνίας.
- **Εάν η ΤΕ βαθμολογηθεί με <70/100**, πιθανή αποκοπή από την τελική πληρωμή.

2

Την Τελική Έκθεση
(Περιλαμβάνει το αίτημα τελικής πληρωμής)

Από την έναρξη έργου μέχρι τη λήξη του

ΟΙΚΟΝΟΜΙΚΟ ΜΕΡΟΣ

- Περιλαμβάνει τα **δαπανηθέντα ποσά (σε ΕΥΡΩ)** που αντιστοιχούν στις ολοκληρωμένες Δέσμες Εργασίες μέχρι την περίοδο που καλύπτει η έκθεση.
- Συνοδεύεται από **υποστηρικτικά έγγραφα**.

Τα βασικά παραδοτέα του έργου & λοιπά
υποστηρικτικά έγγραφα

Στο Κοινόχρηστο Αποθετήριο
(Google Drive)

Στο **ERASMUS + PROJECT RESULTS PLATFORM** *

* Προσβάσιμο μέσω της πλατφόρμας Erasmus+ and European Solidarity Corps

ΧΡΟΝΟΔΙΑΓΡΑΜΜΑ

ΕΝΑΡΞΗ
ΣΧΕΔΙΟΥ

ΛΗΞΗ
ΠΕΡΙΟΔΟΥ
ΑΝΑΦΟΡΑΣ

60
ΥΠΟΒΟΛΗ
ΠΕΡΙΟΔΙΚΗΣ
ΕΚΘΕΣΗΣ
60 μέρες μετά
τη λήξη της περιόδου
αναφοράς

60
ΠΛΗΡΩΜΗ
ΠΡΟΣΘΕΤΗΣ
ΧΡΗΜΑΤΟΔΟΤΗΣΗΣ
60 μέρες μετά
την υποβολή
της περιοδικής έκθεσης

ΠΡΟΣΟΧΗ!

Η ΠΕΡΙΟΔΙΚΗ ΕΚΘΕΣΗ ΑΞΙΟΛΟΓΕΙΤΑΙ ΜΟΝΟ ΑΠΟ ΤΗΝ ΕΘΝΙΚΗ ΥΠΗΡΕΣΙΑ ΤΗΣ ΧΩΡΑΣ ΤΟΥ ΣΥΝΤΟΝΙΣΤΗ ΕΤΑΙΡΟΥ ΣΤΗΝ ΟΠΟΙΑ ΚΑΙ ΥΠΟΒΑΛΛΕΤΑΙ ΑΠΟ ΤΟΝ ΙΔΙΟ ΤΟΝ ΣΥΝΤΟΝΙΣΤΗ

ΤΕΧΝΙΚΕΣ ΟΔΗΓΙΕΣ ΥΠΟΒΟΛΗΣ



Οδηγός συμπλήρωσης Περιοδικής Έκθεσης στο Beneficiary Module

Στο στάδιο αυτό δεν εφαρμόζονται αποκοπές, όμως εάν χρησιμοποιήθηκε **ποσοστό μικρότερο του 70%** της πρώτης προχρηματοδότησης, τότε η ΕΥ **δεν προχωρεί** σε πρόσθετη πληρωμή προχρηματοδότησης και ορίζει **νέα προθεσμία** υποβολής της ΠΕ.

ΧΡΟΝΟΔΙΑΓΡΑΜΜΑ

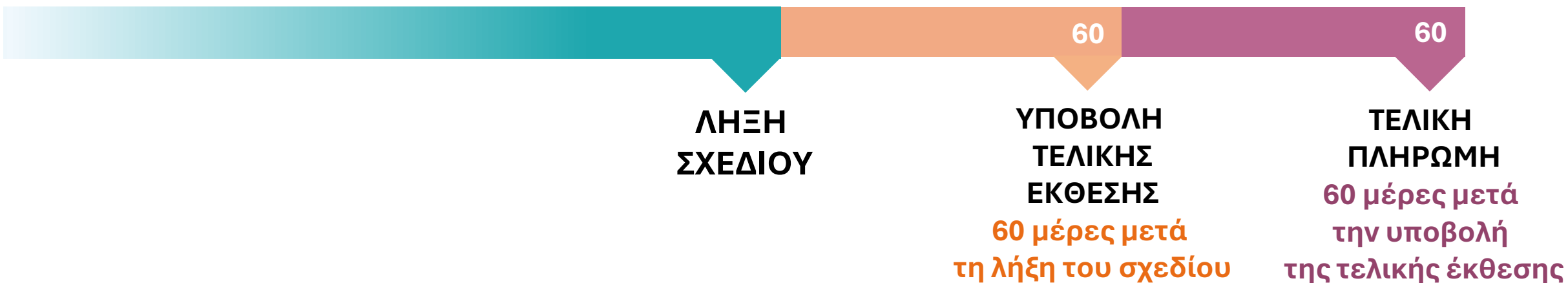

ΠΡΟΣΟΧΗ!

Η **ΤΕΛΙΚΗ** ΕΚΘΕΣΗ ΑΞΙΟΛΟΓΕΙΤΑΙ ΜΟΝΟ ΑΠΟ ΤΗΝ ΕΘΝΙΚΗ ΥΠΗΡΕΣΙΑ ΤΗΣ ΧΩΡΑΣ ΤΟΥ ΣΥΝΤΟΝΙΣΤΗ ΕΤΑΙΡΟΥ ΣΤΗΝ ΟΠΟΙΑ ΚΑΙ ΥΠΟΒΑΛΛΕΤΑΙ ΑΠΟ ΤΟΝ ΙΔΙΟ ΤΟΝ ΣΥΝΤΟΝΙΣΤΗ

ΤΕΧΝΙΚΕΣ ΟΔΗΓΙΕΣ ΥΠΟΒΟΛΗΣ



Οδηγός συμπλήρωσης Τελικής Έκθεσης στο Beneficiary Module

Οδηγός χρήσης Erasmus+ Project Results Platform



ΣΤΑΔΙΑ ΥΠΟΒΟΛΗΣ ΤΕΛΙΚΗΣ ΕΚΘΕΣΗΣ

CONTENT MENU

ACTIVITIES

REPORTS

GENERATE REPORT

- **Αρκετά πεδία είναι προ-συμπληρωμένα** νοουμένου ότι έχει καταχωρηθεί σχετική πληροφόρηση στα WORK PACKAGES (**Υποχρεωτική συμπλήρωση ΟΛΩΝ των πεδίων**)
- Η συμπλήρωση του εντύπου μπορεί να **γίνεται σταδιακά** (“Edit Draft”)
- Τα δεδομένα που καταχωρούνται **φυλάσσονται αυτόματα**
- Επισυνάπτονται **αντίγραφα εγγράφων** που αποδεικνύουν ότι οι δραστηριότητες έχουν όντως υλοποιηθεί αποτελεσματικά & ποιοτικά (**GOOGLE DRIVE INDEX**)
- Η έκθεση ζητά δεδομένα για **Διαχείριση Σχεδίου** (συνεργασία, εργασιακές ρυθμίσεις, κατανομή εργασιών, χρονοδιάγραμμα), **Υλοποίηση Σχεδίου** (επίτευξη στόχων/αποτελεσμάτων σύμφωνα με αίτηση) **Αντίκτυπο & Διάδοση αποτελεσμάτων** (μέσα διάδοσης, ομάδες στόχου αντίκτυπος εντός και εκτός, βιωσιμότητα)

- Δημιουργία **κάρτας ή/και factsheet** του έργου μέσω της πλατφόρμας και σύμφωνα με τις παρεχόμενες πληροφορίες.
- Το **λογότυπο & η ιστοσελίδα του έργου** διατίθενται **δημόσια πριν από τη λήξη του Σχεδίου**.
- Τα **παραδοτέα** αναρτώνται ως αρχεία ή σύνδεσμοι και **δημοσιοποιούνται μετά τη λήξη του Σχεδίου** (αφού εγκριθούν από την ΕΥ).
- Επιλογή για πλήρη ή μερική δημοσιοποίηση στοιχείων επικοινωνίας.
- Υπάρχει επιλογή «**Don't publish**» για αποτελέσματα που δεν επιθυμείτε να δημοσιοποιηθούν (π.χ. φωτογραφίες με συμμετέχοντες για τους οποίους δεν έχετε εξασφαλίσει τα έντυπα συγκατάθεσης, λίστες συμμετεχόντων, κλπ).
- Όλα τα αποτελέσματα που δημοσιοποιούνται πρέπει να είναι σε πλήρη συμμόρφωση με τον Γενικό Κανονισμό Προστασίας Δεδομένων (**GDPR Compliant**).

ΣΥΝΑΦΕΙΑ ΕΡΓΟΥ

25/100

ΠΟΙΟΤΗΤΑ ΣΧΕΔΙΑΣΜΟΥ &
ΥΛΟΠΟΙΗΣΗΣ ΕΡΓΟΥ

30/100

ΠΟΙΟΤΗΤΑ ΚΟΙΝΟΠΡΑΞΙΑΣ
& ΟΜΑΛΗΣ ΣΥΝΕΡΓΑΣΙΑΣ

20/100

ΑΝΤΙΚΤΥΠΟΣ

25/100

Η Τελική
Έκθεση
αξιολογείται
βάσει
Κριτηρίων
Ποιότητας



Άριστα = 100

Έμφαση στα εξής
σημεία:



Βαθμός υλοποίησης έργου σύμφωνα με την εγκεκριμένη αίτηση επιχορήγησης

Ποιότητα δραστηριοτήτων & συμβατότητά τους με τους στόχους του σχεδίου

Ποιότητα παραχθέντων προϊόντων & αποτελεσμάτων

Μαθησιακά αποτελέσματα & αντίκτυπος στους συμμετέχοντες

Βαθμός καινοτομίας έργου/συμπληρωματικό έργο προς άλλες πρωτοβουλίες

Προστιθέμενη αξία σε επίπεδο ΕΕ

Εφαρμογή αποτελεσματικών μέτρων ποιότητας & αξιολόγησης αποτελεσμάτων

Αντίκτυπος στους συμμετέχοντες οργανισμούς & στο ευρύ κοινό

Ποιότητα και εύρος δραστηριοτήτων διάδοσης που υλοποιήθηκαν

Βιωσιμότητα Έργου & Υιοθέτηση Καλών Πρακτικών

- Εντός 60 ημερών από την παραλαβή της τελικής έκθεσης.
- Το τελικό ποσό επιχορήγησης (20%) καθορίζεται βάσει των **επιλέξιμων δραστηριοτήτων** που πραγματοποιήθηκαν. Το ποσό αυτό δεν μπορεί να ξεπερνά το ποσό που αναγράφεται στη ΣΕ.
- Ενδεχόμενη **μείωση της τελικής πληρωμής** λόγω
 - μη επιλέξιμης δραστηριότητας
 - πλημμελούς, μερικής ή καθυστερημένης εφαρμογής του Σχεδίου
 - μη υποβολή των απαραίτητων εγγράφων / στοιχείων
 - **χαμηλή βαθμολογία τελικής έκθεσης**

Η κάθε πλευρά αναλαμβάνει το κόστος των εμβασμάτων που χρεώνει η τράπεζά της.



Project/WP score	% Grant Paid
70 - 100	100%
55 - 69	90%
40 - 54	60 %
10-39	30%
0 - 9	0%

- Ενδεχόμενο **επιστροφής ποσού** από το 80% που έχει δοθεί ως προκαταβολή:
 - Σε περίπτωση που **δεν έχουν υλοποιηθεί** όλες οι προγραμματισμένες δραστηριότητες και **δεν έχει αξιοποιηθεί** το κονδύλι
- Οι καταθέσεις γίνονται πάντα στον λογαριασμό του **Συντονιστή**, που εμφανίζεται στο παράρτημα της ΣΕ.
- Η τελική πληρωμή μπορεί να συμψηφιστεί (χωρίς τη συγκατάθεση δικαιούχων) με οφειλόμενα ποσά του δικαιούχου προς την ΕΥ.



ΑΠΟΚΟΠΕΣ ΣΤΟΝ ΤΕΛΙΚΟ ΠΡΟΥΠΟΛΟΓΙΣΜΟ

Η ΕΥ οφείλει να διασφαλίσει ότι το Τελικό Ποσό Επιχορήγησης είναι ανάλογο της ποιότητας-έκτασης των υλοποιούμενων δραστηριοτήτων.

Αποκοπές υλοποιούνται αναλογικά, σύμφωνα με το τι έχει επιτευχθεί!

Πληροφορίες λαμβάνονται από:

- Την Τελική Έκθεση (TE) του Σχεδίου
- Τα αναρτημένα αποτελέσματα στο **Project Results Platform**
- **Επιτόπιους ελέγχους** κατά τη διάρκεια και/ή μετά τη λήξη του Σχεδίου (εάν ενημερωθείτε)
- Εις βάθος έλεγχο επιπλέον υποστηρικτικών εγγράφων μετά την αξιολόγηση της TE (Desk check)

! Βασική προϋπόθεση για τη μη εφαρμογή αποκοπών είναι η υλοποίηση όλων των δραστηριοτήτων του Σχεδίου, όπως αυτές έχουν περιγραφεί στην αίτηση για επιχορήγηση (περιεχόμενο και ποιότητα)

ΚΑΤΑ ΓΕΝΙΚΟ ΚΑΝΟΝΑ:



ΕΑΝ Η ΕΚΑΣΤΟΤΕ ΔΡΑΣΤΗΡΙΟΤΗΤΑ ΠΛΗΡΟΙ ΤΑ ΚΡΙΤΗΡΙΑ
ΕΠΙΛΕΞΙΜΟΤΗΤΑΣ & ΠΟΙΟΤΗΤΑΣ

ΤΟΤΕ, τα αντίστοιχα έξοδα θεωρούνται **ΕΠΙΛΕΞΙΜΑ!**

ΔΡΑΣΤΗΡΙΟΤΗΤΕΣ

Πού;

ΕΘΝΙΚΕΣ

ή/και

ΔΙΑΚΡΑΤΙΚΕΣ

Η οργάνωση διακρατικών δραστηριοτήτων μάθησης, διδασκαλίας και κατάρτισης ατόμων ή ομάδων ατόμων επιτρέπεται εάν προσδίδουν προστιθέμενη αξία στο Σχέδιο.

Πώς;

ΜΕ ΦΥΣΙΚΗ ΠΑΡΟΥΣΙΑ

ή/και

ΔΙΑΔΙΚΤΥΑΚΕΣ

ή/και

ΥΒΡΙΔΙΚΕΣ

ή/και

ΜΕΙΚΤΕΣ

Διεξαγωγή σε μία από τις χώρες των συμμετεχόντων οργανισμών ή σε χώρες που εδρεύουν οργανισμοί της ΕΕ (Βρυξέλλες, Φρανκφούρτη, Λουξεμβούργο, Στρασβούργο, Χάγη)

Διεξάγονται **ταυτόχρονα** με φυσική παρουσία και διαδικτυακά

Διεξάγονται εν μέρει με φυσική παρουσία και εν μέρει διαδικτυακά, **όχι ταυτόχρονα**

Τι;

ΔΙΑΧΕΙΡΙΣΗ ΣΧΕΔΙΟΥ

Δραστηριότητες που είναι απαραίτητες για τη διασφάλιση του κατάλληλου **σχεδιασμού**, της **υλοποίησης** και της **παρακολούθησης** των σχεδίων, περιλαμβανομένης της ομαλής και αποτελεσματικής **συνεργασίας** μεταξύ των εταίρων.

ΔΙΑΔΟΣΗ ΚΑΙ ΠΡΟΩΘΗΣΗ

Διοργάνωση **συνεδρίων, συναντήσεων, εκδηλώσεων** με στόχο την ανταλλαγή, επεξήγηση και προώθηση των αποτελεσμάτων του σχεδίου, είτε αυτά έχουν τη μορφή απτών αποτελεσμάτων, συμπερασμάτων, ορθών πρακτικών είτε οποιαδήποτε άλλη μορφή.

ΥΛΟΠΟΙΗΣΗ

Μπορεί να περιλαμβάνουν **εργασίες παραγωγής/ανάπτυξης κύριων παραδοτέων** του έργου, **ερευνητικές δραστηριότητες, συναντήσεις** εταίρων/ομάδων εστίασης, **εκδηλώσεις ενημέρωσης και δικτύωσης μέσω ανταλλαγής εμπειριών** και πρακτικών με σκοπό την ορθότερη ανάπτυξη των αποτελεσμάτων.

Συμπεριληπτικές

Ψηφιακές

Πράσινες

ΑΦΑΙΡΕΣΗ ΟΛΟΚΛΗΡΟΥ ΠΟΣΟΥ ΔΡΑΣΤΗΡΙΟΤΗΤΑΣ/ ΔΕΣΜΗΣ ΕΡΓΑΣΙΑΣ

Μη Ποιοτική Δραστηριότητα

- Δεν είναι συμβατή με τους Γενικούς Στόχους Δράσης
- Δεν συμβάλλει στην επίτευξη στόχων & αποτελεσμάτων έργου
- Δεν συνάδει με τα προβλεπόμενα της αίτησης
- Δεν περιγράφεται επαρκώς στην ΤΕ
- Δεν είναι, από πλευράς κόστους, οικονομική και αποδοτική
- Δεν είναι προσβάσιμη/συμπεριληπτική, ψηφιακή, φιλική στο περιβάλλον

Μη Επιλέξιμη Δραστηριότητα

- Δεν συμβαδίζει με τα κριτήρια επιλεξιμότητας (χώρα υλοποίησης)
- Δεν ολοκληρώθηκε εντός του χρονικού πλαισίου υλοποίησης του Σχεδίου
- Δεν συνοδεύεται από υποστηρικτικά έγγραφα, τα οποία επιβεβαιώνουν ότι όντως υλοποιήθηκε
- Χρηματοδοτείται ήδη στο πλαίσιο άλλων επιχορηγήσεων της ΕΕ
- Πρόκειται για μία από τις βασικές δραστηριότητες του Σχεδίου και **υλοποιήθηκε με αγορά υπηρεσιών**



Η υπεργολαβία υπηρεσιών **επιτρέπεται, εφόσον ΔΕΝ καλύπτει βασικές δραστηριότητες** που καθορίζουν την επίτευξη των στόχων του έργου

Το εκάστοτε ποσό που αντιστοιχεί σε υπεργολαβία **πρέπει να περιλαμβάνεται** στο ποσό της σχετικής δραστηριότητας

Οι **δαπάνες των δικαιούχων** για την ανάθεση σε υπεργολάβους θεωρούνται ότι **καλύπτονται πλήρως** από το εγκεκριμένο κατ' αποκοπήν ποσό.

Είναι πιθανό να διεξαχθούν **έλεγχοι και σε υπεργολάβους** (Άρθρο 25)

9. ΑΛΛΑΓΕΣ - ΤΡΟΠΟΠΟΙΗΣΕΙΣ

ΕΝΗΜΕΡΩΣΗ ΕΘΝΙΚΗΣ ΥΠΗΡΕΣΙΑΣ



Τα **Αιτήματα Τροποποίησης** υποβάλλονται από τον **Συντονιστή της κοινοπραξίας**, δρώντας **εξ ονόματος** όλων των εταίρων, υπογεγραμμένα από τον νόμιμο εκπρόσωπό του:

- Με τη **σύμφωνο γνώμη** όλων των εταίρων
- Νοουμένου ότι εξυπηρετούν το **γενικό συμφέρον** του Σχεδίου
- Με την προϋπόθεση ότι **αιτιολογούνται επαρκώς**
- **Πριν την ημερομηνία εφαρμογής της αιτούμενης αλλαγής**
- **Τουλάχιστον 1 μήνα πριν από την ολοκλήρωση** του Σχεδίου
- Με τη χρήση **συγκεκριμένων εντύπων** από την ιστοσελίδα του ΙΔΕΠ, (Έντυπο υποβολής αιτήματος για Τροποποίηση & Συνοδευτικός Πίνακας (μόνο όταν αφορά το κονδύλι))
- **Μέσω ηλεκτρονικού ταχυδρομείου**: Αποστολή από το επίσημο email του οργανισμού, με **κοινοποίηση σε όλους τους εταιρικούς οργανισμούς**.

ΔΕΝ ΑΠΑΙΤΕΙΤΑΙ ΤΡΟΠΟΠΟΙΗΣΗ ΤΗΣ ΣΥΜΦΩΝΙΑΣ ΑΛΛΑ ΓΡΑΠΤΗ ΕΝΗΜΕΡΩΣΗ ΤΗΣ ΕΘΝΙΚΗΣ ΥΠΗΡΕΣΙΑΣ

Στις ακόλουθες περιπτώσεις:

- **Παράταση** για την υποβολή τελικής έκθεσης
- **Αλλαγή νόμιμου εκπροσώπου** του συντονιστή ή των εταίρων (επικαιροποίηση ORS)
- **Αλλαγή ατόμου επαφής** του συντονιστή ή των εταίρων
- **Μη ουσιώδεις αλλαγές** στο Πρόγραμμα Εργασίας χωρίς αντίκτυπο στην κατανομή κονδυλίου (π.χ. αλλαγή σειράς υλοποίησης δραστηριοτήτων ΕΝΤΟΣ μίας Δέσμης Εργασίας)
- **Μεταφορά ποσού από μία δραστηριότητα σε άλλη εντός της ίδιας Δέσμης** (εκτός εάν επιφέρει ουσιαστική αλλαγή στο Πρόγραμμα Εργασίας)
- **Ανακατανομή** του κονδυλίου **εντός μίας** δραστηριότητας

! Η ενημέρωση για τροποποίηση αποστέλλεται **γραπτώς** στο ΙΔΕΠ εγκαίρως (πριν από την υλοποίηση της αλλαγής την οποία αιτήστε) και εναπόκειται στην ΕΥ κατά πόσον θα το εγκρίνει ή όχι.



ΑΠΑΙΤΕΙΤΑΙ ΤΡΟΠΟΠΟΙΗΣΗ ΤΗΣ ΣΥΜΦΩΝΙΑΣ ΕΠΙΧΟΡΗΓΗΣΗΣ

Στις ακόλουθες περιπτώσεις:

- Αποχώρηση εταίρου
- Προσθήκη/Αντικατάσταση εταίρου
- Αλλαγή Συντονιστή κοινοπραξίας
- Αλλαγές στο Πρόγραμμα Εργασίας ή/και στην Κατανομή Καθηκόντων
- Αλλαγή στοιχείων Τραπεζικού Λογαριασμού Συντονιστή (Financial Identification Form & IBAN)
- Αλλαγή διάρκειας Σχεδίου
- Μεταφορά ποσού από μία ΔΕ σε άλλη



PARTNERSHIPS FOR COOPERATION

Grant Agreement

AMENDMENT REQUEST FORM

Erasmus+ Programme

2021-2027

on the Single Lump Sum Funding Model

Grant Agreement Amendment Request Form

Πρότυπο Έντυπο Υποβολής
Αιτήματος και Συνοδευτικός
Πίνακας Τροποποίησης της ΣΕ
διατίθενται στην ιστοσελίδα
του ΙΔΕΠ Διά Βίου Μάθησης



! Η τροποποίηση αρχίζει να ισχύει την ημέρα υπογραφής της και από τα 2 συμβαλλόμενα μέρη, δηλ. νόμιμο εκπρόσωπο οργανισμού και Διευθυντή ΙΔΕΠ.

! Τα στοιχεία στο ORS πρέπει να είναι **πάντα επικαιροποιημένα** (π.χ. τραπεζικά στοιχεία)

Εάν ο εταίρος έχει ήδη συμβάλει στην υλοποίηση δραστηριοτήτων, λαμβάνει το ποσό που του αναλογεί.

1. Η κοινοπραξία υποβάλλει **αίτημα στην ΕΥ** (δήλωση κονδυλίου & ημερ. ολοκλήρωσης δραστηριοτήτων εταίρου).
2. Η ΕΥ αξιολογεί την πρόταση της κοινοπραξίας.
3. Αν ο εταίρος δεν έχει συνεισφέρει καθόλου μέχρι τη στιγμή της αποχώρησής του, **δεν λαμβάνει κανένα ποσό.**

ΑΠΟΧΩΡΗΣΗ ΕΤΑΙΡΟΥ

4. Το ποσό που αναλογούσε στον εταίρο **ανακατανέμεται στους υπόλοιπους.**

ΑΝΤΙΚΑΤΑΣΤΑΣΗ ΕΤΑΙΡΟΥ

4. Εάν ο νέος εταίρος **αναλαμβάνει όλες τις εργασίες**, τότε ολόκληρο το ποσό θα κατανεμηθεί στο νέο εταίρο.
5. Εάν ο νέος εταίρος **δεν αναλαμβάνει όλες τις εργασίες**, τότε θα γίνει ανακατανομή του κονδυλίου σε όλους.

- Η προτεινόμενη ανακατανομή παρουσιάζεται **στο αίτημα τροποποίησης** και αξιολογείται από ΕΥ.
- Στο αίτημα τροποποίησης της ΣΕ αναγράφεται ρητά η ημερομηνία διακοπής συμμετοχής του εταίρου (& η ημερ. προσχώρησης του νέου εταίρου), η οποία πρέπει να είναι μεταγενέστερη της υποβολής του αιτήματος.

ΠΡΟΣΘΗΚΗ ΕΤΑΙΡΟΥ

- Γίνεται αποδεκτή, εφόσον αποδεδειγμένα ενισχύει την ποιότητα και την αποτελεσματικότητα της κοινοπραξίας ή/και είναι σχετικός με τον τομέα.
- Στο Αίτημα Τροποποίησης δηλώνεται **ξεκάθαρα** η ημερ. Προσχώρησης του νέου εταίρου & ημερ. έναρξης εργασιών, και περιγράφεται η ακριβής δράση και συνεισφορά του.
- Στο Αίτημα Τροποποίησης παρουσιάζονται λεπτομερώς η Αναθεωρημένη Κατανομή Εργασιών & Κονδυλίων.

Οι εταίροι που προστίθενται στην κοινοπραξία πρέπει να:

- ! Είναι **επιλέξιμοι** για συμμετοχή στη δράση (Έλεγχος Βιωσιμότητας Οργανισμού)
- ! Είναι **κάτοχοι OID**, τα στοιχεία του οποίου έχουν επικυρωθεί από την ΕΥ της χώρας όπου εδρεύει
- ! Έχουν υπογράψει **έντυπο προσχώρησης** (accession form), που επισυνάπτεται στο Αίτημα Τροποποίησης της ΣΕ.

- Οι αλλαγές **δεν** θα πρέπει να επηρεάζουν την υλοποίηση των αρχικών στόχων του έργου.
- Στο **Αίτημα Τροποποίησης** περιγράφονται αναλυτικά οι δραστηριότητες που επηρεάζονται και/ή προστίθενται.
- Επισυνάπτεται **αναθεωρημένο Πρόγραμμα Εργασίας** (Gantt Chart).
- Η **ανακατανομή εργασιών** ενδέχεται να επιφέρει αλλαγές στην κατανομή κονδυλίου ανά δραστηριότητα.

- Το αίτημα για παράταση διάρκειας πρέπει να είναι τεκμηριωμένο, να συμφωνούν όλοι & να αποσταλεί στην ΕΥ **1 μήνα πριν τη λήξη του σχεδίου**. Εναπόκειται στην ΕΥ η έγκριση/απόρριψη.
- Το Αίτημα Τροποποίησης πρέπει να περιλαμβάνει το προτεινόμενο, **αναθεωρημένο Πρόγραμμα Εργασίας (Gantt chart)**.
- Κανένα σχέδιο ΚΑ220 **δεν** μπορεί να έχει διάρκεια μεγαλύτερη των 36 μηνών.
- Η αποδοχή του αιτήματος **δεν** συνεπάγεται αύξηση του συνολικού εγκεκριμένου προϋπολογισμού.

- Το αίτημα μπορεί να σχετίζεται με **μεταφορά ποσού από μία ΔΕ σε άλλη ή με ανακατανομές κονδυλίου μεταξύ εταίρων είτε ενός μίας ΔΕ είτε από μία ΔΕ σε άλλη.**
- Οι εν λόγω δραστηριότητες/ΔΕ πρέπει **να μην έχουν ολοκληρωθεί** και δηλωθεί στην οικονομική κατάσταση κάποιας περιοδικής έκθεσης ως ολοκληρωμένες.
- Πρέπει να **δικαιολογούνται από την τεχνική υλοποίηση της δράσης** (Επικαιροποιημένο Gantt Chart επισυνάπτεται στο αίτημα τροποποίησης).

- **ΜΟΝΟ σε εξαιρετικές & πλήρως αιτιολογημένες περιπτώσεις**
- Πρέπει να προσκομιστούν όλα τα τεκμήρια που να αποδεικνύουν ότι η αλλαγή δεν θέτει σε κίνδυνο τα κοινοτικά κονδύλια και την ποιοτική υλοποίηση του έργου

Ο νέος συντονιστής θα πρέπει να:

- Εδρεύει στην ίδια χώρα με τον αποχωρήσαντα
- Ανήκει ήδη στην κοινοπραξία του έργου
- Έχει παρόμοιο προφίλ, εμπειρία και εξειδίκευση με τον αποχωρήσαντα

10. ΠΑΡΑΚΟΛΟΥΘΗΣΗ ΚΑΙ ΕΛΕΓΧΟΙ



- Επαλήθευση της **υλοποίησης / επιλεξιμότητας / ποιότητας** των δραστηριοτήτων ενός Σχεδίου
- **Αξιολόγηση** του βαθμού στον οποίον τα επιδιωκόμενα αποτελέσματα έχουν επιτευχθεί
- **Επιβεβαίωση** των πληροφοριών που δόθηκαν στις διάφορες υποβληθείσες εκθέσεις
- Καθορισμός του βαθμού στον οποίον οι **διαδικασίες** που έχουν ακολουθηθεί συμβαδίζουν με τους όρους της ΣΕ *(π.χ. τους όρους που αφορούν τα θέματα πνευματικής ιδιοκτησίας, την προβολή της Ευρωπαϊκής συγχρηματοδότησης κτλ.)*

! Δεν αποσκοπούν στην εξακρίβωση του πραγματικού κόστους δραστηριοτήτων, αλλά προχωρούν δειγματοληπτικά σε έλεγχο της οικονομικής διαχείρισης και των οικονομικών καταστάσεων σε συνάφεια με την ποιοτική υλοποίηση των εν λόγω δραστηριοτήτων.

! Ενδέχεται να καθορίσουν το συνολικό Τελικό Ποσό Επιχορήγησης,
αφού αυτό προκύπτει ως αποτέλεσμα όλων των ελέγχων στους οποίους υπόκειται ένα σχέδιο.

ΕΙΔΗ ΕΛΕΓΧΩΝ

Final / Periodic Report Check

On-the-spot Check During & After the Project Implementation

Διενεργείται κατά τη διάρκεια της υλοποίησης του έργου ή/ και μετά το τέλος του, ώστε η ΕΥ να επαληθεύει άμεσα την υλοποίηση και επιλεξιμότητα όλων των δραστηριοτήτων.

System Checks

Έλεγχος του οργανισμού από το λογιστήριο σε τουλάχιστον ένα ανοιχτό και ένα κλειστό έργο, όταν υλοποιούν σχέδια άνω των 60.000 ευρώ.

Desk Check

Έλεγχος υποστηρικτικών αρχείων που διεξάγεται κατά το στάδιο της τελικής έκθεσης ή μετά από την υποβολή της. Ο δικαιούχος πρέπει να υποβάλει δικαιολογητικά για τις κατηγορίες του προϋπολογισμού που θα ζητηθούν από το ΙΔΕΠ.
Στόχος: να επαληθεύσει την ύπαρξη, την ορθότητα και συμμόρφωση της τεκμηρίωσης του έργου με τις απαιτήσεις της ΣΕ.

Monitoring Visits

(Υποστηρικτικός Έλεγχος με συμβουλευτικό χαρακτήρα)
Η ΕΥ μπορεί να διενεργεί επισκέψεις παρακολούθησης (φυσικές ή διαδικτυακές), οι οποίες έχουν στόχο κυρίως την υποστήριξη και παροχή συμβουλών στους δικαιούχους.

Σε περιπτώσεις όπου εξακριβωθεί ότι οι οργανισμοί **δεν σέβονται τους κανονισμούς του Προγράμματος** ή σε περιπτώσεις μη συμμόρφωσης με τις οδηγίες της Εθνικής Υπηρεσίας, ενδέχεται να ισχύσουν τα ακόλουθα:



Περιορισμός στο επίπεδο
χρηματοδότησης



Οι οργανισμοί μπορεί να τεθούν υπό
επιτήρηση εάν εντοπιστεί κίνδυνος
ανεπαρκούς υλοποίησης



Τερματισμός σχεδίου



11. ΧΡΗΣΙΜΕΣ ΣΥΜΒΟΥΛΕΣ & ΚΑΛΕΣ ΠΡΑΚΤΙΚΕΣ



Εισηγούμαστε να:

Συμβουλευέστε τακτικά τη Συμφωνία Επιχορήγησης , την Αίτηση και τον Οδηγό του Προγράμματος Erasmus+	Συνάψετε Διμερείς Συμφωνίες Συνεργασίας με κάθε εταίρο του Σχεδίου σας	Οργανώστε μια πρώτη (kick-off) συνάντηση συντονισμού με τους εταίρους σας
Αξιοποιήστε ένα ψηφιακό εργαλείο διαχείρισης έργων (π.χ. Trello)	Παρακολουθείτε τις δαπάνες του έργου μέσω ενός αρχείου MSEXcel	Είστε σε συνεχή επικοινωνία με όλους τους εταίρους για να ελέγχετε την πρόοδο των εργασιών (συναντήσεις, τηλεδιασκέψεις)
Επικοινωνείτε με το ΙΔΕΠ σε περίπτωση που διαπιστώσετε τεχνικό πρόβλημα ή εάν χρειάζεστε καθοδήγηση ή για σκοπούς ενημέρωσης/έγκρισης τροποποιήσεων	Αποθηκεύετε μεθοδικά και τακτικά σε κοινόχρηστο φάκελο όλα όσα αφορούν την υλοποίηση του Σχεδίου σας.	Ακολουθείτε έρευνα αγοράς για διαθέσιμες τιμές/διαδικασία προσφορών για μεγάλες δαπάνες (για σκοπούς διαφάνειας)
Δώσετε έμφαση στην ποιότητα των αποτελεσμάτων και στον αντίκτυπο του Σχεδίου	Επιδιώξετε μια διάκριση για το Σχέδιό σας (Europass Youth Pass European Language Label)	Ακολουθείτε διαφανείς διαδικασίες

ΒΡΑΒΕΙΟ EUROPEAN LANGUAGE LABEL (ELL)

Βραβείο που ενθαρρύνει την ανάπτυξη νέων τεχνικών και πρωτοβουλιών στον τομέα της εκμάθησης και της διδασκαλίας γλωσσών, καθώς και την ενίσχυση της διαπολιτισμικής ευαισθητοποίησης σε ολόκληρη την Ευρώπη. Απονέμεται **στα πιο καινοτόμα Σχέδια Erasmus+ που έχουν ως πεδίο ενδιαφέροντος την εκμάθηση γλωσσών.**

Σε περίπτωση που σας ενδιαφέρει να αξιολογηθεί το σχέδιο σας για το Βραβείο ELL, θα πρέπει να δηλώσετε το ενδιαφέρον σας κατά την υποβολή της τελικής σας έκθεσης.

Για περισσότερες πληροφορίες επισκεφθείτε την [ιστοσελίδα](#) μας



Συμφωνία Επιχορήγησης και Παραρτήματα Τροποποίηση ΣΕ <u>Αίτημα</u> <u>Πίνακας</u> (για τροποποίηση προϋπολογισμού)	Πιστοποιητικό Συμμετοχής σε Διακρατικές Δραστηριότητες <u>Δείγμα</u>	Επικοινωνία και Διάδοση Αποτελεσμάτων <u>Οδηγός Προώθησης Σχεδίων</u> <u>Οδηγός Χρήσης Εμβλήματος & Δηλώσεων</u>
<u>Οδηγός Προγράμματος Erasmus+</u>	Χρονοδιάγραμμα Υλοποίησης Έργου - <u>Δείγμα Gantt Chart</u> Δελτίο Κατανομής/Απασχόλησης Χρόνου - <u>Δείγμα Timesheet</u>	Επεξεργασία Προσωπικών Δεδομένων <u>Οδηγός</u>
Χρηματοδοτικό Μοντέλο που βασίζεται σε Κατ' Αποκοπήν Ποσά <u>Οδηγός χρήσης</u> <u>Συνήθειες ερωτήσεις</u>	Beneficiary Module <u>Πρόσβαση</u> <u>Οδηγός Παρουσίαση</u>	Ευρωπαϊκό Σήμα Γλωσσών <u>Γενικές Πληροφορίες</u>
Συμφωνία Συνεργασίας Εταίρων <u>Δείγμα</u>	Erasmus+ Project Results Platform <u>Πρόσβαση</u> <u>Οδηγός 1</u> <u>Οδηγός 2</u>	Διαχείριση Εγκεκριμένων Σχεδίων ΒΔ2 <u>Ιστοσελίδα ΙΔΕΠ</u>



Επικοινωνία με Υπεύθυνη Λειτουργό Δράσης

ΣΟΦΙΑ ΒΙΟΛΑΡΗ

ΛΕΙΤΟΥΡΓΟΣ ΠΡΟΓΡΑΜΜΑΤΩΝ

Βασική Δράση 2: Συμπράξεις Συνεργασίας, Τομείς Εκπαίδευσης, Κατάρτισης και Νεολαίας

- Τηλέφωνο: 22448850
- Ηλ. Διευθ.: sviolari@idep.org.cy

Επικοινωνία με Συντονίστρια Δράσης

ΔΡ ΣΤΕΦΑΝΗ ΑΨΕΡΟΥ

ΛΕΙΤΟΥΡΓΟΣ ΠΡΟΓΡΑΜΜΑΤΩΝ Α΄

Συντονίστρια Δράσης

Βασική Δράση 2: Τομείς Εκπαίδευσης, Κατάρτισης και Νεολαίας

- Τηλέφωνο: 22448892
- sapserou@idep.org.cy

Ευχαριστώ πολύ για την προσοχή σας!



Διά Βίου Μάθησης

Μαρίνα Κάφουρου
Λειτουργός Επικοινωνίας

13 Φεβρουαρίου 2024

Πώς να προβάλετε το Έργο σας

Πώς να προβάλετε το Έργο σας



#CommsJourney

Επικοινωνήστε το Έργο σας

Έχετε τη μοναδική ευκαιρία να επικοινωνήσετε το Έργο σας και να δημιουργήσετε θετικό αντίκτυπο, προβάλλοντας τα αποτελέσματά του.



Μέσω της επικοινωνίας του Έργου σας, μπορείτε να καταφέρετε:

- ✓ Επέκταση συνεργασιών με ενδιαφερόμενα μέρη
 - ✓ Διεύρυνση του δικτύου για μελλοντικές συνεργασίες
 - ✓ Διάδοση των αποτελεσμάτων του Έργου σας
 - ✓ Ενημέρωση της κοινωνίας για τις ευκαιρίες που προσφέρει η Ε.Ε.
 - ✓ Ανάδειξη του αντίκτυπου των Ευρωπαϊκών Προγραμμάτων



Σχεδιάστε το δικό σας #CommsJourney με απλά βήματα



1. Αναπτύξτε Στρατηγική Επικοινωνίας

- Επικοινωνιακοί Στόχοι
- Κοινό - Στόχος
- Στοχευμένα Μηνύματα
- Κανάλια επικοινωνίας
- Δείκτες Απόδοσης

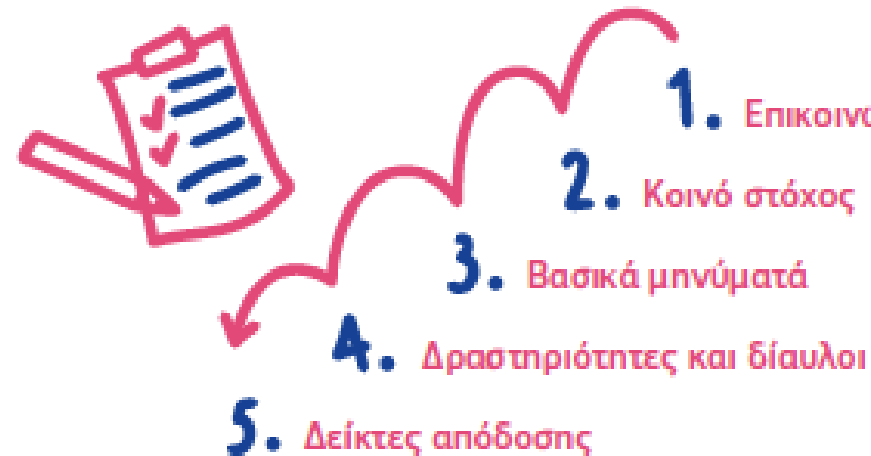

Τα ορόσημα της στρατηγικής επικοινωνίας είναι τα εξής:

Επικοινωνιακοί Στόχοι

- Αναπτύξτε και επικοινωνήστε το όραμα, την αποστολή και τις αξίες του Έργου σας).
- Καθορίστε SMART στόχους:
(Συγκεκριμένοι, Μετρήσιμοι, Εφικτοί, Ρεαλιστικοί, Χρονικά προσδιορισμένοι)
- Καθορίστε τους άμεσα μελλοντικούς σας στόχους
- Αναπτύξτε πρόγραμμα εργασιών με συγκεκριμένα χρονικά πλαίσια και καθορίστε τον προγραμματισμό σας
- Δημιουργήστε ετήσιο προϋπολογισμό επικοινωνίας



Κοινό - στόχος

- Ορίστε Ομάδες - Στόχου
- Προσδιορίστε τις κύριες και δευτερεύουσες Ομάδες- Στόχου σας
- Ανακαλύψτε τα ενδιαφέροντα, τις ανάγκες, τα χαρακτηριστικά και τις στάσεις τους
- Μιλήστε στη γλώσσα που μπορούν να σας αντιληφθούν
- Επικοινωνήστε τα μηνύματα που θα σας συνδέσουν

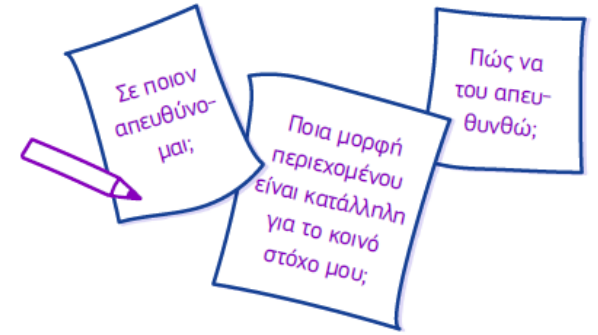

Μηνύματα επικοινωνίας

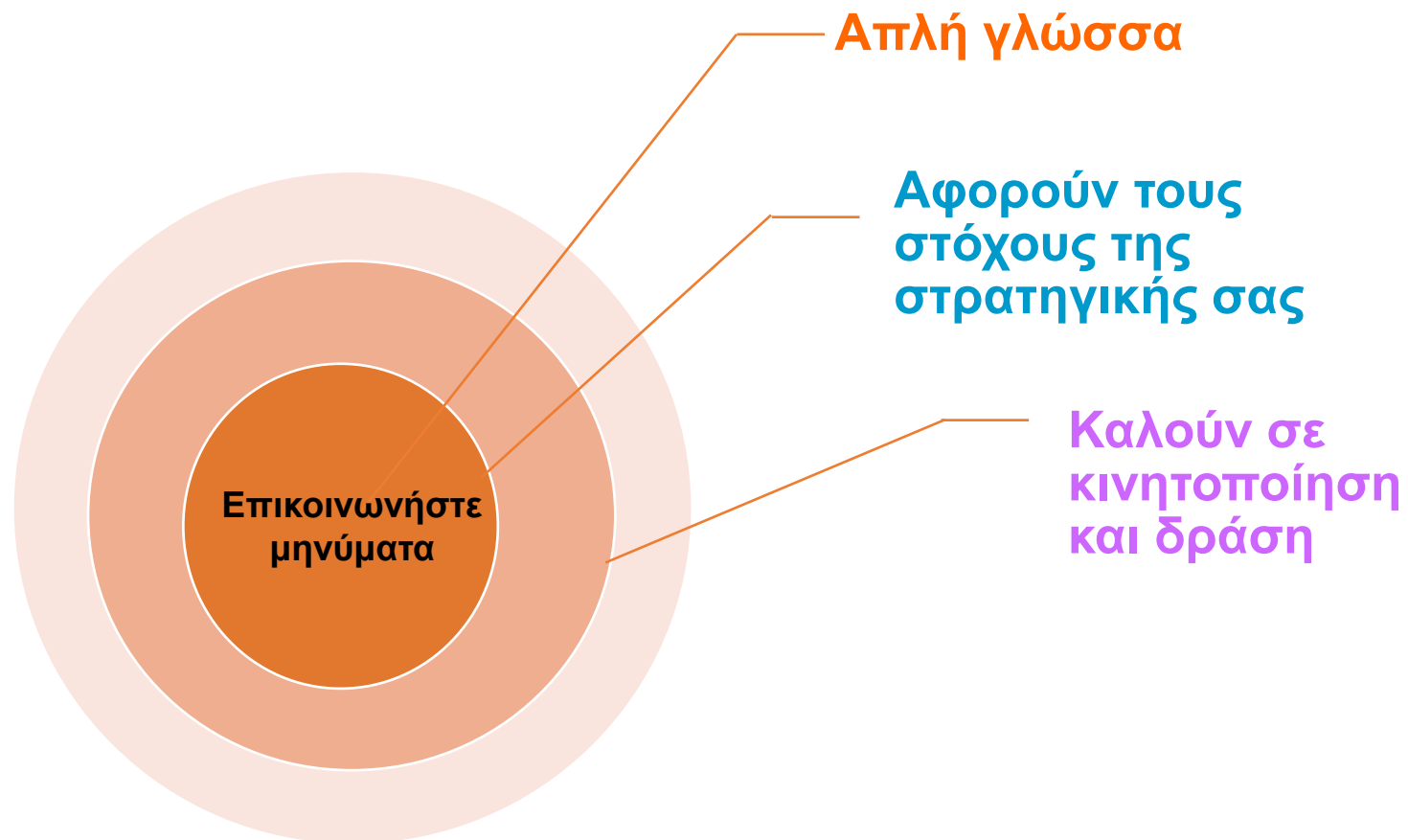

Κανάλια επικοινωνίας

Ορίστε τα κανάλια που μπορείτε να έχετε επικοινωνία με το **κοινό - στόχο**, τους **εταίρους** και την **κοινωνία**:

- ✓ Συχνή ενημέρωση της **ιστοσελίδας**
 - ✓ Δημοσίευση **άρθρων** σε διαδικτυακά και ειδησεογραφικά sites
 - ✓ Συχνές αναρτήσεις στα **ΜΚΔ**
 - ✓ Συγγραφή **Δελτίων Τύπου** και η αποστολή σε ηλεκτρονικές ειδησεογραφικές πλατφόρμες
 - ✓ Δημιουργία **videos** και αναρτήσεις YouTube / ΜΚΔ
 - ✓ Δημιουργία ενημερωτικών **δελτίων**
 - ✓ Οργάνωση **ψυχαγωγικών** / ενημερωτικών εκδηλώσεων, **φεστιβάλ**



2. Δημιουργείστε οπτική ταυτότητα

- Δημιουργία λογότυπου / tag line
- Επιλέξτε κατάλληλα εικαστικά (ύφος και στυλ) που αντανακλά το Έργο σας
- Επιλέξτε την κατάλληλη γραμματοσειρά και εικόνες που να συμβαδίζουν με το όραμα και την αποστολή σας
- Προβολή του εμβλήματος της Ευρωπαϊκής Ένωσης ως ο χρηματοδότης του Έργου



Η προβολή του Έργου σας αποτελεί προϋπόθεση που περιλαμβάνεται στη Συμφωνία Επιχορήγησης που έχετε υπογράψει.

Το λογότυπο της ΕΕ που θα πρέπει να καταχωρείτε στην επικοινωνία σας είναι:

- «Με τη συγχρηματοδότηση της Ευρωπαϊκής Ένωσης»



Co-funded by
the European Union

Μπορείτε να συμβουλευτείτε τη Συμφωνία Χρηματοδότησης που έχει υπογραφεί με το ΙΔΕΠ και να ελέγξετε τους κανόνες που πρέπει να πληρούνται



Η ονομασία της Ευρωπαϊκής Ένωσης γράφεται πάντοτε ολόκληρη.



Δεν προσθέεται η ονομασία του Προγράμματος στη δήλωση χρηματοδότησης.



Δεν αναγράφεται η ονομασία του Προγράμματος σε συνδυασμό με το έμβλημα της Ε.Ε.



Αποποίηση Ευθυνών / “Disclaimer”



Co-funded by
the European Union

Σε όλη την επικοινωνία για το Έργο σας, θα πρέπει να χρησιμοποιείτε ακριβείς πληροφορίες και να συνοδεύεται από την ακόλουθη Αποποίηση Ευθύνης (μετάφραση στα ελληνικά, όπου χρειάζεται):

“Funded by the European Union. Views and opinions expressed are however those of the author(s) only and do not necessarily reflect those of the European Union or [name of the granting authority]. Neither the European Union nor the granting authority can be held responsible for them.”

«Χρηματοδοτείται από τη Ευρωπαϊκή Ένωση. Οι απόψεις και οι γνώμες που εκφράζονται είναι αποκλειστικά των συγγραφέων και δεν αντικατοπτρίζουν απαραίτητα τις απόψεις της Ευρωπαϊκής Ένωσης ή [το όνομα της αρμόδιας Αρχής χρηματοδότησης]. Ούτε η Ευρωπαϊκή Ένωση, ούτε η αρμόδια Αρχή μπορούν να θεωρηθούν υπεύθυνες για αυτά.»

3. Δημιουργικό περιεχόμενο

- Ανάλογα με τους επικοινωνιακούς στόχους και το Κοινό - Στόχος καθορίστε το ύφος του περιεχομένου σας.
- Το περιεχόμενο να είναι δημιουργικό και ταυτόχρονα επικοινωνιακό με σημαντικές πληροφορίες.
- Δημιουργήστε ιστορίες για να συνδεθείτε με το κοινό-στόχος σας και την κοινωνία.
- Αφηγηθείτε τις εμπειρίες σας, ώστε να δώσει τη δυνατότητα στο Κοινό - Στόχος να συνδεθεί μαζί σας.



4. Αναρτήσεις στα Μέσα Κοινωνικής Δικτύωσης

- Ρυθμίστε καθημερινές αναρτήσεις στα ΜΚΔ
- Αναπτύξτε σύντομο και διαδραστικό περιεχόμενο
- Χρησιμοποιήστε infographics, emojis και κατάλληλα #hashtag (#ErasmusPlus)
- Call to Action όπου θα καλούν τον χρήστη να επισκεφθεί την ιστοσελίδα του Έργου σας, να κοινοποιήσει την ανάρτησή σας, να ακολουθήσει έναν σύνδεσμο, να προσθέσει ένα σχόλιο ή μια αντίδραση
- Προχωρήστε σε αναρτήσεις με βίντεο, φωτογραφίες από διάφορα events και δράσεις που συμμετέχετε / υλοποιείτε.

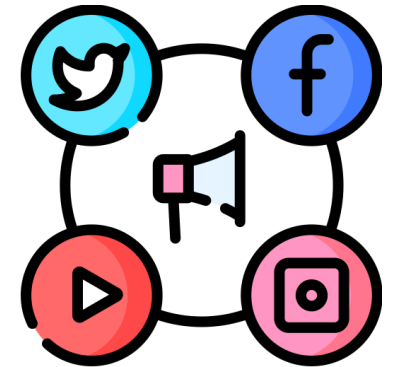

5. Επικοινωνήστε τα αποτελέσματα του Έργου σας

Η επικοινωνία των αποτελεσμάτων σας είναι σημαντική για τη μετάδοση συλλογικής γνώσης και καλλιέργεια μαθησιακής νοοτροπίας.

Τα Έργα που χρηματοδοτεί η Ε.Ε. αποτελούν πηγή εργαλείων, πόρων και ορθών πρακτικών που τίθενται στη διάθεση των Ευρωπαίων πολιτών.

Τα αποτελέσματα του Έργου σας μπορούν να δημιουργήσουν αντίκτυπο και να γίνουν:

- **Εγχειρίδια**
 - **Εκθέσεις**
 - **Νέες μέθοδοι εργασίας**
 - **Εμπειρίες Συμμετεχόντων**



6. Αξιολογήστε το δικό σας #CommsJourney

Αξιολόγηση του Έργου σας σε τρεις βασικές φάσεις:

- **Πριν από την έναρξη της δραστηριότητας:**
Επιλογή των κατάλληλων δεικτών απόδοσης
- **Κατά τη διάρκεια της δραστηριότητας:**
Παρακολούθηση της επίδοσής σας
- **Μετά τη δραστηριότητά σας:**
Συλλογή όλων των στοιχείων και δεδομένων.

Δείκτες Απόδοσης:

- Αριθμός των κλικ στην ιστοσελίδα
- Αναλυτικά στοιχεία από τα Μέσα Κοινωνικής Δικτύωσης
- Προσέλευση κοινού στις διάφορες εκδηλώσεις





ΕΥΡΩΠΑΪΚΗ ΕΝΩΣΗ

Erasmus+

Ανοίγει δρόμους, αλλάζει ζωές.

Σας ευχαριστούμε για την προσοχή σας!



**ΠΡΟΣΤΑΣΙΑ ΔΕΔΟΜΕΝΩΝ &
ΠΡΟΣΤΑΣΙΑ, ΥΓΕΙΑ ΚΑΙ ΑΣΦΑΛΕΙΑ ΣΥΜΜΕΤΕΧΟΝΤΩΝ
ΒΑΣΙΚΗ ΔΡΑΣΗ 2
ΚΑ220 & ΚΑ210, ΣΧΕΔΙΑ 2024**



Α. ΠΡΟΣΤΑΣΙΑ ΔΕΔΟΜΕΝΩΝ



1. Υποχρεώσεις δικαιούχων σε σχέση με την επεξεργασία δεδομένων σύμφωνα με τη συμφωνία επιχορήγησης (Άρθρο 15 και σημείο 2 στο Παράρτημα 2 – Ειδικοί κανόνες)

Συμμόρφωση με τον Κανονισμό (ΕΕ) 2018/1725:

Οι δικαιούχοι ενεργούν ως εκτελούντες την επεξεργασία και πρέπει να τηρούν τις σχετικές πρόνοιες του κανονισμού για νόμιμη, διαφανή και περιορισμένη επεξεργασία δεδομένων.

Πρόσβαση στα δεδομένα προσωπικού χαρακτήρα μόνον εφόσον αυτό είναι απολύτως απαραίτητο για την εφαρμογή, τη διαχείριση και την παρακολούθηση της συμφωνίας. Οι δικαιούχοι οφείλουν να διασφαλίζουν ότι το προσωπικό υπόκειται σε υποχρέωση εμπιστευτικότητας.

Ενημέρωση των υποκείμενων των δεδομένων σχετικά με την επεξεργασία, παρέχοντας τη σχετική δήλωση περί ιδιωτικότητας: <https://ec.europa.eu/erasmus-esc-personal-data>.

Παροχή πληροφοριών ή διευκρινίσεων προς την Εθνική Υπηρεσία κατά τη διάρκεια ελέγχων ή κατά την αξιολόγηση της τελικής έκθεσης, σχετικά με τα μέτρα που λαμβάνουν για συμμόρφωση με τις υποχρεώσεις προστασίας δεδομένων.

2. Άλλες πρόνοιες της συμφωνίας που αναφέρονται σε θέματα προστασίας δεδομένων:

Άρθρο 10 - ΣΥΜΜΕΤΕΧΟΥΣΕΣ ΟΝΤΟΤΗΤΕΣ ΜΕ ΕΙΔΙΚΟ ΚΑΘΕΣΤΩΣ:

Οι συμμετέχουσες οντότητες που είναι εγκατεστημένες σε χώρα εκτός ΕΕ (εάν υπάρχουν) δεσμεύονται να συμμορφώνονται με τις υποχρεώσεις τους που απορρέουν από τη συμφωνία και να τηρούν τις γενικές αρχές, μεταξύ αυτών και της προστασίας δεδομένων προσωπικού χαρακτήρα.

Άρθρο 25 - ΕΛΕΓΧΟΙ, ΑΞΙΟΛΟΓΗΣΕΙΣ, ΛΟΓΙΣΤΙΚΟΙ ΕΛΕΓΧΟΙ ΚΑΙ ΕΡΕΥΝΕΣ (από Εθνική Υπηρεσία, OLAF, Ευρωπαϊκή Εισαγγελία και ΕΕΣ):

Οι δικαιούχοι πρέπει να συνεργάζονται επιμελώς/να παρέχουν πλήρεις, ακριβείς και ολοκληρωμένες πληροφορίες στη μορφή που ζητείται, συμπεριλαμβανομένων πλήρων λογαριασμών, ατομικών καταστάσεων μισθοδοσίας ή άλλων προσωπικών δεδομένων, με στόχο την εξακρίβωση της τήρησης της συμφωνίας.

3. Άλλες πληροφορίες προς δικαιούχους:

«Τι σημαίνει για τον δικαιούχο να είναι εκτελών την επεξεργασία στα προγράμματα Erasmus+ και Ευρωπαϊκό Σώμα Αλληλεγγύης;»

- Αναφορά στις κύριες υποχρεώσεις των δικαιούχων (σκοπός επεξεργασίας, συμβατικές δεσμεύσεις, χρήση υπεργολάβων επεξεργασίας, ασφάλεια δεδομένων, παραβιάσεις δεδομένων προσωπικού χαρακτήρα, διεθνείς διαβιβάσεις δεδομένων).
- Λίστα ελέγχου συμμόρφωσης:
 - Κατανόηση των απαιτήσεων απορρήτου, ακεραιότητας, διαθεσιμότητας και αξιοπιστίας των συστημάτων και των υπηρεσιών επεξεργασίας.
 - Γνώση των ατόμων που έχουν πρόσβαση στα δεδομένα.
 - Μετάδοση των δεδομένων μόνο μέσω ασφαλών πρωτοκόλλων διαβίβασης.
 - Αποθήκευση δεδομένων σε ασφαλείς τοποθεσίες.
 - Επίγνωση της αναγκαίας περιόδου διατήρησης των δεδομένων.

4. Συχνές ερωτήσεις:

Πότε εφαρμόζεται ο ΓΚΠΔ αντί του κανονισμού επεξεργασίας δεδομένων από τα θεσμικά και λοιπά όργανα και τους οργανισμούς της Ένωσης;

Όταν οι δραστηριότητες επεξεργασίας δεδομένων δεν περιλαμβάνονται στη δήλωση περί ιδιωτικότητας για τις αποκεντρωμένες δράσεις του προγράμματος Erasmus+.

Τα δεδομένα μπορούν να υποβληθούν σε επεξεργασία κατά την εκτέλεση πρόσθετων εργασιών για την υλοποίηση του έργου (π.χ. συμμετέχοντες σε συνέδρια, συναντήσεις, εργαστήρια, εκπαιδευτικές δραστηριότητες, εκθέσεις, παραγωγή υλικού και παραδοτέων). Σε αυτές τις περιπτώσεις, οι δικαιούχοι, ως υπεύθυνοι επεξεργασίας, καθορίζουν τον τρόπο και σκοπό επεξεργασίας των δεδομένων, διασφαλίζοντας τη νομιμότητά της (π.χ. βάσει συγκατάθεσης) και ενημερώνοντας τα υποκείμενα των δεδομένων για τον τρόπο επεξεργασίας.

Μπορεί να αρνηθεί ο δικαιούχος να παρουσιάσει έγγραφα λόγω ΓΚΠΔ;

Η παροχή δικαιολογητικών εγγράφων για τις δαπάνες που διεκδικούνται για επιχορήγηση αποτελεί συμβατική υποχρέωση των δικαιούχων. Ο ΓΚΠΔ δεν μεταβάλλει τις υποχρεώσεις που απορρέουν από τη συμφωνία επιχορήγησης. Η άρνηση ενός δικαιούχου να συμμορφωθεί με συμβατικές υποχρεώσεις συνιστά γενικά παραβίαση της σύμβασης και καθιστά τις δαπάνες μη επιλέξιμες για χρηματοδότηση.

Πώς γίνεται επεξεργασία ειδικών δεδομένων, όπως πληροφορίες υγείας;

- Προκύπτει σε δύο περιπτώσεις: στήριξη για ένταξη και ανωτέρα βία
- Η επεξεργασία δεδομένων σχετικών με την υγεία θα πρέπει να γίνεται αυστηρά προκειμένου να αποδεικνύονται οι 2 περιπτώσεις. Τα δεδομένα θα πρέπει να διαγράφονται μόλις εκπληρωθεί αυτός ο σκοπός.
- Σε περίπτωση που τα δεδομένα αυτά πρέπει να διατηρούνται για σκοπούς ελέγχου θα πρέπει να δίνεται ιδιαίτερη προσοχή στην αποθήκευση των δεδομένων και στην πρόσβαση σε αυτά.
- Ο δικαιούχος θα πρέπει να παρέχει μόνο τα απαιτούμενα έγγραφα και να μην παρέχει περισσότερα από όσα απαιτούνται.
- Ο δικαιούχος θα πρέπει να παρέχει δεδομένα αυτής της μορφής για όσους συμμετέχοντες υπάγονται στις πιο πάνω περιπτώσεις.
- Η διαβίβαση αυτών των δεδομένων θα πρέπει να γίνεται με ασφάλεια.

Β. ΠΡΟΣΤΑΣΙΑ ΚΑΙ ΑΣΦΑΛΕΙΑ ΤΩΝ ΣΥΜΜΕΤΕΧΟΝΤΩΝ



Αποτελεσματικές διαδικασίες και ρυθμίσεις για την προστασία και ασφάλεια των συμμετεχόντων:

- Ο δικαιούχος πρέπει να διασφαλίζει ότι παρέχεται ασφαλιστική κάλυψη στους συμμετέχοντες που παίρνουν μέρος σε δραστηριότητες (βλ. Οδηγό Προγράμματος για ελάχιστες καλύψεις).
- Συμμετοχή ανηλίκων στο έργο: ο δικαιούχος πρέπει να διασφαλίζει την προστασία και την ασφάλεια των ανηλίκων, συμπεριλαμβανομένων, μεταξύ άλλων: συγκατάθεση γονέα ή κηδεμόνα, συνοδεία από ενήλικες (εφόσον είναι απαραίτητο), ρυθμίσεις ασφάλισης και όρια ηλικίας.
- Εξασφάλιση [Ευρωπαϊκής Κάρτας Ασφάλισης Ασθένειας](#)

(Οδηγός Προγράμματος και Συμφωνία Επιχορήγησης)

Διασφάλιση ενός ασφαλούς περιβάλλοντος που σέβεται και προασπίζεται τα δικαιώματα κάθε ατόμου, τη σωματική και συναισθηματική ακεραιότητα, την ψυχική υγεία και την ευημερία του.



Πηγές πληροφοριών:



- [Οδηγός Προγράμματος Erasmus+ 2024](#)
- Συμφωνίες επιχορήγησης 2024
- [What does being a processor in Erasmus+ and European Solidarity Corps programmes mean for the beneficiary?](#)
- [Privacy Statement for processing of personal data in Erasmus+ and European Solidarity Corps decentralized actions managed by the National Agencies.](#)
- <https://eur-lex.europa.eu/legal-content/EL/TXT/?uri=CELEX%3A32018R1725>

Σας ευχαριστώ!

Μαριάννα Δημοσθένους, Λειτουργός Προγραμμάτων | mdemosthenous@idep.org.cy |
Πρωτογενείς Έλεγχοι και Διασφάλιση Ποιότητας